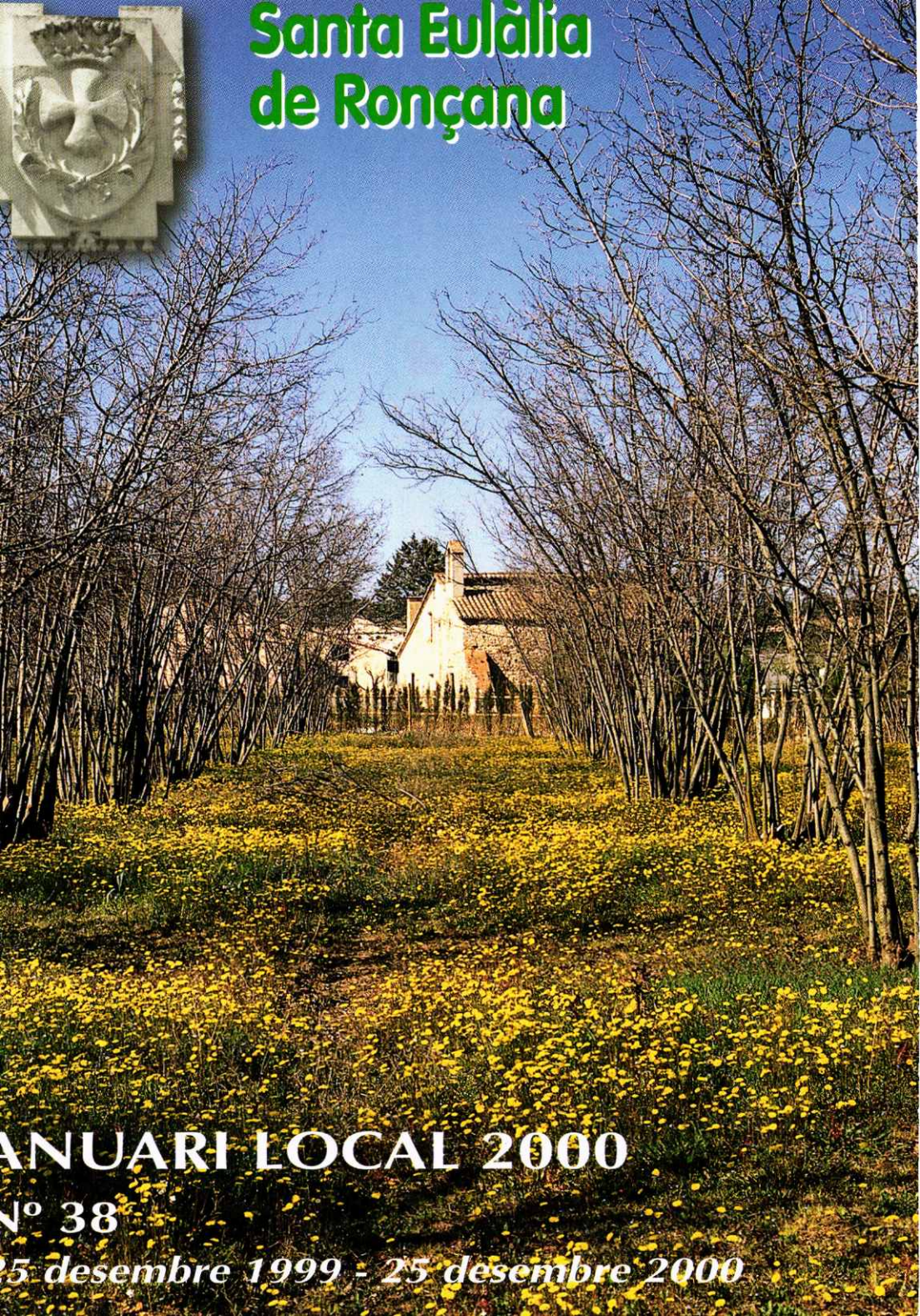
Santa Eulàlia
de Ronçana
ANUARI LOCAL 2000
Nº 38
25 desembre 1999 - 25 desembre 2000

# SUMARI


| | pàg. |
|---|---|
| Pòrtic | 1 |
| Ajuntament | 2 |
| Moviment demogràfic | 14 |
| Padró d´habitants 2000 | 18 |
| Jutjat de pau | 19 |
| IES La Vall del Tenes | 20 |
| Centre de Cultura Sant Jordi | 23 |
| CEIP Ronçana | 24 |
| Llar d´Infants Santa Eulàlia | 26 |
| Parròquia | 28 |
| Casal Parroquial | 30 |
| Canal Set | 32 |
| Agrupació Fotogràfica Santa Eulàlia | 38 |
| Revista Ronçana | 41 |
| Casal d´Avis | 43 |
| Coral Santa Eulàlia | 46 |
| Ball de Gitanes | 48 |
| Grup d´Esplai | 50 |
| Colla de Geganters | 52 |
| A.P.I.N.D.E.P. | 53 |
| Associació de Defensa Forestal l´Alzina | 56 |
| Grup d´oposició al Quart Cinturó | 58 |
| Futbol. C.E. Santa Eulàlia | 60 |
| Futbol Sala Santa Eulàlia de Ronçana | 67 |
| Societat de Caçadors | 68 |
| Club Patí Santa Eulàlia | 71 |
| Club Ciclista Vall del Tenes | 74 |
| Automòbil Club Ronçana | 77 |
| Santa Eulàlia camina | 80 |
| Cases que tenen història: La Bastida Vella | 82 |
| Cada any un personatge: Teresa Bonet | 101 |
| El temps | 107 |
| Humor, per Bonet | 108 |


**Portada:**

«Sant Simple», de Josep Mª Bonet i Vila.
Premi «Vall de Tenes» del XXXVI Concurs Fotogràfic de la Vall del Tenes.


I.G. Santa Eulàlia - Santa Eulàlia de Ronçana
D. Legal 29.223 - 1986

# PÒRTIC

Benvolguts veïns:

Recordo que ara fa un any, en presentar l'Anuari, parlàvem del canvi de mil·lenni, i recordo també que per aquelles dates es va produir als diaris i altres mitjans de comunicació un inacabable debat sobre si el que canviava era el mil·lenni o el segle, o si els canvis serien l'any següent. Del que no hi ha dubte és que el 1r. de Gener del 2001 encetem el nou segle.

L'entrada d'any és sempre un bon moment per a passar revista del darrer i formular bons propòsits per al que comença.

Amb tots els encerts i totes les errades que comporta tota acció de govern, podem convenir que, a grans trets, l'any que tanquem presenta un resultat positiu. Però en tot cas no és a mi, sinó a vosaltres, a qui correspon fer-ne l'avaluació.

Malgrat tot, no puc estar-me de fer esment d'una actuació que és emblemàtica i carregada de futur: aquest any ha obert les portes el Centre Cívic i Cultural "La Fàbrica", però no és una flor d'un dia, és el resultat d'un llarg treball que va començar quan vàrem decidir, ara ja fa anys, la seva adquisició.

A banda de l'obra material de recuperació d'un espai, el més important és l'ús col·lectiu que en podem fer. L'assistència a la presentació de La Fàbrica, l'elevada participació a les diferents activitats que s'hi desenvolupen, la il·lusió que heu demostrat en ser-ne protagonistes ens permet augurar les millors expectatives.

Amb il·lusió renovada i la millor voluntat per seguir avançant, no em resta més que desitjar-vos que gaudiu d'unes Bones festes i que el 2001 ens porti el millor a tots plegats.

El vostre Alcalde,
**Josep Uñó i Ciurans**

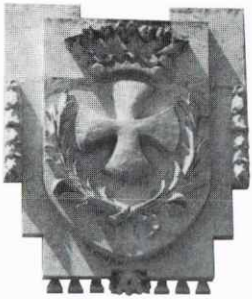

# AJUNTAMENT

Resum dels acords de Ple més significatius des de novembre de 1999 a octubre de 2000.

**PLE ORDINARI DE 30-11-99**

Nomenaments de Tinents d'Alcalde:

· Nomenar 1er. Tinent d'alcalde: Sra. Montserrat Canet i Ginesta
· Nomenar 2on. Tinent d'Alcalde: Sr. Enric Folch i Sampera
· Nomenar 3er. Tinent d'Alcalde: Sr. Esteve Aymà i Pedrola

Delegacions especials de gestió dels serveis municipals:

· Montserrat Canet i Ginesta: Ensenyament, Festes, Serveis Socials, Joventut, Esports i Sanitat.

· Enric Folch i Sampera: Serveis Municipals, Governació i Medi Ambient.

· Esteve Aymà i Pedrola: Cultura, Informació, Promoció i Participació ciutadana.

- Aprovar inicialment la modificació puntual de planejament als sectors Puigdomenech (zona dipòsit d'aigua) i Can Maset (zona 5d).

- Iniciar els tràmits per a sol.licitar al Departament de Justícia de la Generalitat de Catalunya la creació de l'agrupació de les secretaries dels Jutjats de pau de Santa Eulàlia de Ronçana i Bigues i Riells.

**PLE ORDINARI 30-11-99**

- Adjudicar a l'empresa BARNASFALT, S.A. el contracte per a l'execució de les obres de CONDICIONAMENT DE LA UAU-19, FONT DE SANT CRISTÒFOL, pel preu de 11.396.800.- pessetes.

- Aprovar el pressupost general únic per al 2000, amb el següent resum per capítols:

INGRESSOS

| | |
|---|---|
| 1. Impostos directes | 216.600.000 |
| 2. Impostos indirectes | 20.125.000 |
| 3. Taxes i altres ingressos | 185.025.000 |
| 4. Transferències corrents | 86.350.000 |
| 5. Ingressos patrimonials | 5.100.000 |
| 6. Alienació inversions reals | --- |
| 7. Transferències de capital | 45.800.000 |
| 8. Actius financers | --- |
| 9. Passius financers | 68.000.000 |
| Total | 627.000.000 |
| Total en EURO | 3.768.345,8 |

DESPESES

| | |
|---|---|
| 1. Despeses de personal | 125.434.368 |
| 2. Despeses de Béns corrents i serveis | 140.521.000 |
| 3. Despeses financeres | 13.319.636 |
| 4. Transferències corrents | 40.060.450 |
| 6. Inversions reals | 258.200.000 |
| 7. Transferències de capital | --- |
| 8. Actius Financers | --- |
| 9. Passius financers | 49.464.546 |
| Total | 627.000.000 |
| Total en EURO | 3.768.345,89 |

- Informar favorablement l'estudi de preus redactat per SOREA, del que en resulta la taula següent:

| | |
|---|---|
| Mínim de consum facturable . . . | 15 m3/abonat/mes |
| Preu del subministrament | |
| Bloc 1 (fins a 15 m3) . . . . | 75 Ptes. |
| Bloc 2 (a partir de 15 m3) . . . | 175,50 Ptes. |
| Consevació comptadors . . . | 60 Ptes/mes |

- Sol.licitar a la Diputació de Barcelona la realització d'una auditoria econòmica-financera-comptable de la hisensa municipal de Santa Eulàlia de Ronçana.
- Sol.licitar a la Diputació de Barcelona la seva participació tècnica i l'ajut econòmic en la realització d'una auditoria mediambiental de Santa Eulàlia de Ronçana, d'acord amb els principis de l'Agenda 21 Local.

**PLE ORDINARI DE 28-03-2000**

- Sol.licitar al Departament de Justícia de la Generalitat de Catalunya la creació de l'agrupació de les secretaries dels Jutjats de Pau de Bigues i Riells i Santa Eulàlia de Ronçana.
- Aprovar la convocatòria i les bases que regiran el procés selectiu per a la contractació laboral indefinida de tres places de peó de la brigada municipal.
- Aprovar la convocatòria per a la contractació temporal de dos socorristes per a les piscines municipals.
- Demanar l'adhesió voluntària del municipi de Santa Eulàlia a l'entitat associativa voluntària, Federació de Municipis de Catalunya.
- Convocar concurs públic per a la concessió de subvencions a entitats locals de Santa Eulàlia de Ronçana, amb el límit pressupostari d'1.500.000 ptes.,
- Convocar concurs per a la destinació de fons de solidaritat corresponents a l'exercici d'enguany, amb el límit global de 300.000.-ptes. i aprovar les bases que regiran aquest concurs.
- Participar en el programa "Correu electrònic per a tothom" formulat per la Diputació de Barcelona i formalitzar l'adscripció del nostre municipi en l'esmentat programa.
- Subscriure un conveni de trasllat de l'activitat de Can Fuster Parera al poligon industrial Can Magre.
- Ratificar i ampliar l'adhesió d'aquest Ajuntament al Conveni marc 1998 de l'IMSERSO i la Fundació ONCE, i sol.licitar d'aquests organismes la subscripció d'un conveni de col.laboració per a l'execució de les actuacions de supressió de barreres a l'edifici municipal, dins el Pla Espacial d'Actuació per a l'Accessibilitat del municipi de Sta. Eulàlia.
- Signar amb la Direcció General de Ports i Transport del Departament de Politica Territorial i Obres Públiques de la Generalitat de Catalunya, el protocol de col.laboració adreçat a l'establiment a Santa Eulàlia de Ronçana d'una àrea d'estacionament per a vehicles de transport de mercaderies per carretera.
- Aprovar provisionalment la modificació puntual de planejament als sectors Puigdomenech (zona dipòsit aigua) i Can Maset (zona 5 d) d'acord amb la delimitació establerta, sense cap modificació en relació a l'acord d'aprovació inicial de data 30 de novembre del 1999.
- Aprovar provisionalment el Pla parcial del subsector 1 PP0-2 "Camí de Caldes", sense cap modificació en relació a l'acord d'aprovació inicial de 14 de desembre.
- Modificar el contracte en vigor subscrit amb PROMOCIONES NAVAS S.A. per a l'execució de les obres de rehabilitació de l'antiga fàbrica tèxtil 1ª fase, d'acord amb les determinacions que deriven de memòria redactada pel Director facultatiu de les obres, amb un import de 9,776.138.-ptes, amb la qual cosa el contracte vigent, inclosa la modificació, totalitza la suma de 174.767.138.-ptes.
- Nomenar Assessors voluntaris de l'Alcaldia per col.laborar i assessorar el govern municipal a:

- David Duran Viaplana.....Medi ambient
- Josep Mª Vilà i Villaret.....Esports
- Jaume Bonallach i Aguado.....Informació Ciutadana
- Carmen Martín Viola.....Sanitat

- Aprovar una moció conjunta dels tres grups municipals, donant suport als ajuts europeus al sector de la fruita seca.

**PLE EXTRAORDINARI DE 25.04.00**

- Sol.licitar al Departament de Treball de la Generalitat de Catalunya les següents subvencions destinades a la contractació de treballdors/ores desocupats per a la realització d'obres i serveis d'interés general i social:

1.- Subvenció per a la contractació de 5 peons de treballs generals d'obra pública i jardineria, dins el "PROJECTE INTEGRAL DE RECUPERACIÓ I MANTENIMENT D'ESPAIS URBANS I AMBIENTALS DE SANTA EULALIA DE RONÇANA.

2.- Subvenció, per a la contractació a mitja jornada d'un Educador social i un Dinamitzador socio-cultural, dins el projecte "ESPAI SOCIO-CULTURAL LA FABRICA".

- Sol·licitar a la Generalitat de Catalunya la inclusió en el PUOSC quadrienni 2000-2003 de les obres.

***PROGRAMA GENERAL:***

· *Bienni 2000-2001*

OBRA: Urbanització del Camí antic de Granollers
PRESSUPOST: 35.717.009 Ptes
SUBVENCIÓ SOL·LICITADA: 25.001.906 Ptes.

· *Bienni 2002-2003*

OBRA: Urbanització del Passeig Mestre Joan Batlle
PRESSUPOST: 59.447.961
SUBVENCIÓ SOL·LICITADA: 41.613.572

***PROGRAMA ESPECÍFIC DE NUCLIS AGREGATS:***

OBRA: Xarxa d'aigua i clavegueram al nucli del Bonaire
PRESSUPOST: 4.950.000 Ptes
SUBVENCIÓ SOL·LICITADA: 3.465.000 Ptes

*PROGRAMA ESPECÍFIC D'ACCIÓ TERRITORIAL:*

OBRA: Reparació de la teulada i restauració de les pintures murals a l'ermita de Sant Simple

PRESSUPOST: 4.500.000 Ptes

SUBVENCIÓ SOL·LICITADA: 3.150.000 Ptes

**PLE ORDINARI 30.05.2000**

- Aprovar inicialment el Reglament Orgànic Municipal de l'Ajuntament de Santa Eulàlia de Ronçana.
- Establir un conveni de col·laboració amb l'església parroquial de Santa Eulàlia de Ronçana, en virtut del qual es procedirà a la restauració de la Façana principal de l'Església, d'acord amb la memòria tècnica i pressupost que l'església ha elaborat. L'Ajuntament contribuirà parcialment al finançament de les despeses de l'obra de restauració mitjançant una aportació d'1.193.450 ptes. quantia equivalent al 50% del pressupost de l'obra.
- Aprovar el plec de clàusules d'explotació del servei de bar de l'Espai socio-cultural "La Fàbrica", a prestar en règim de concessió, i aprovar-ne, alhora, l'expedient de contractació, i convocar simultaneament concurs per a l'adjudicació del contracte de gestió del servei públic de bar de l'Espai socio-cultural en règim de concessió, mitjançant procediment obert i amb submissió al plec de clàusules d'explotació.
- Aprovar l'acord de condicions de treball del personal funcionari i el I Conveni col.lectiu del personal laboral de l'Ajuntament de Santa Eulàlia de Ronçana, que tindrà vigència des de la seva publicació fins el 31 de desembre del 2001, si bé els efectes econòmics i de jornada de treball s'aplicaran el 1er. de gener d'enguany.
- Acordar adherir-se a la campanya "MULLAT PER L'ESCLEROSI MÚLTIPLE", tot destinant-hi com a aportació la recaptació íntegra de la Piscina Municipal Pinedes de Castellet del dia 9 de juliol de 2000.
- Acordar la creació de la Comissió Mixta d'elaboració del model de Butlletí Municipal, que tindrà representació de tots els grups municipals.

**PLE EXTRAORDINARI DE 27-06-2000**

- Signar amb AIGÜES TER LLOBREGAT, EMPRESA PÚBLICA DE LA GENERALITAT, juntament amb els altres Ajuntament interessats, el Conveni General per a l'ampliació de la Xarxa Regional del Sistema Ter Llobregat.
- Acordar declarar la voluntat de l'Ajuntament de Santa Eulàlia de Ronçana, de crear un cos de Policia Local. Aquesta iniciativa es vincula a l'imperatiu de desmuntar la policia mancomunada. Sol.licitar autorització al Conseller d'Interior de la Generalitat de Catalunya per a la creació de l'esmentat cos de policia a Santa Eulàlia.

- Fer pública la convocatòria per a procedir al nomenament del Jutje de Pau titular i substitut de Sta. Eulàlia, ja que la Llei Orgànica del Poder Judicial assenyala que la renovació dels Jutges de Pau i substituts, es produirà cada 4 anys.
- Atorgar, amb càrrec a la partida específicament existent a aquest efecte, les subvencions per import de 1.315.000 Ptes, a les diverses entitats ciutadanes.

**PLE ORDINARI 25.07.2000**

- Destinar el fons de solidaritat corresponent a l'exercici d'enguany d'acord amb la distribució següent:
- Adjudicar a l'Associació Vallès Obert, la quantitat de 300.000.- ptes, per el projecte d'acollida de nens/es ucraïnesos.
- Atorgar la quantitat de 260.000.-ptes a la CEB's (Comunitat Eclesial de Base de Mèxic) per al seu projecte "Red de Comercialización".
- Atorgar a la Missió Catòlica de Blangoua (Camerún), pel seu projecte de construcció d'una escola a Blaram (nord del Camerun), la quantitat de 1.500.000.-ptes.
- Acordar constituir-se en Patró-Fundador de la fundació privada "RONÇANA" promoguda per membres de l'Assosiciació APINDEP, i aportar-hi la quantitat de 300.000.-pessetes.
- Formalitzar la sol·licitud d'inclusió en el programa operatiu de la zona objectiu 2, cofinançat pel FEDER, bienni 2000-2001, de la segona fase de la rehabilitació de "La Fàbrica", amb un pressupost de 147.500.000.- ptes. de les quals es demana una subvenció de 73.750.000.- ptes.
- Procedir a la contractació directa i amb caràcter urgent d'una persona per ocupar interinament la plaça de conserge per a instal.lacions municipals.
- Aprovar la convocatòria per a la provisió, mitjançant concurs, d'una plaça de peó i una plaça d'oficial paleta de la brigada municipal.
- Convocar concurs de programes d'activitats físiques i de lleure per a instal.lacions municipals.
- Acordar establir a l'Ajuntament un Registre Municipal d'Unions Civils estables o parelles de fet, en el que voluntàriament, s'hi podran inscriure les parelles que convisquin de forma habitual, siguin aquestes heterosexuals o homosexuals.

**PLE ORDINARI DE 26-09-00**

- Proposar a la Conselleria de Treball, com a festes locals de Santa Eulàlia de Ronçana per al 2001, les següents: dia 3 d'agost FESTA MAJOR i dia 10 de desembre STA. EULALIA.

- Acceptar les subvencions per el PUOSC BIENNI 2000 I 2001,

| *Anualitat* | *Actuació* | *Presssupost* | *Subvenció* |
|---|---|---|---|
| 2001 | Reparació teulada i restauració pintures murals a l'ermita de Sant Simple | 4.500.000 | 3.150.000 |
| 2000 | Xarxa aigua i clavegueram nucli Bonaire | 4.950.000 | 3.465.000 |
| 2000 | Urbanització Camí antic de Granollers | 35.717.009 | 25.001.907 |
| | TOTAL | 45.167.009 | 31.616.907 |

- Aprovar el plec de clàusules econòmico-administratives particulars que han de regir la licitació mitjançant procediment obert amb concurs, per a la contractació de les obres d'Urbanització del Camí Antic de Granollers, i exposar-lo al públic per termini de quinze dies, mitjançant la publicació d'edictes al BOP, al efectes de reclamacions.
- Proposar el nomenament del senyor JOSEP SOLÉ PADRÓS com a Jutge de Pau Titular i el de la senyora TRINITAT FOLCH I SAMPERA, com a Jutge de pau substitut.
- Iniciar el preceptiu expedient per a l'aplicació de quotes d'urbanització per a repercutir als propietaris dels terrenys d'ús privat de la UAU-11 "PUIGDOMENECH"
- Autoritzar a Canal SET per a la subscripció d'un conveni amb l'Escola de 2n Ensenyament Vall del Tenes amb l'objecte d'implantar a l'esmentada escola un crèdit variable sobre coneixements teòrics i pràctics d'audiovisuals.
- Procedir a la redacció per a la seva signatura i vigència en l'exercici 2001 d'un conveni de col·laboració Ajuntament-Canal SET, que ha d'incloure les funcions fins ara cobertes per Canal SET i afegir-hi la redacció i confecció del Butlletí municipal i de l'Anuari local, i la posta en marxa i manteniment de la pàgina web de Santa Eulàlia.
- Incrementar des del 4art. Trimestre d'enguany la dedicació de personal col.laborador de Canal Set.

**PLE EXTRAORDINARI DE 26-10-99**

Modificar les següents Ordenances per a l'any 2001

- Modificar el tipus de gravamen de l'Impost sobre Béns Immobles de naturalesa Urbana, que passa del 0,54 al 0,55%
- Ordenança fiscal nº 2, reguladora de l'impost sobre Vehicles de Tracció Mecànica: acordar un increment lineal del 3%
- Modificar una de les tarifes de l'ordenança fiscal nº 9, Taxa per la prestació del Servei de Cementiri Municipal corresponent al nínxol tipus F, que passarà a una quota d'assignació de 95.000.-ptes.

- Modificar les tarifes de l'Ordenança Fiscal núm. 10, reguladora de la taxa de Recollida i eliminació d'escombraries: acordar un increment linial del 8,5%, de gener del 2001. Pel servei de deixalleria i recollida selectiva, a totes les tarifes esmentades s'hi afegirà la quantitat de 1.362.- ptes.
- Modificar l'Ordenança Fiscal núm. 3 reguladora de l'Impost sobre Construccions, Instal·lacions i Obres, per tal que sigui prevista la possibilitat d'efectuar autoliquidació, de manera que l'article 4.1, quedarà redactat com segueix:

  *Quan es concedeixi la llicència preceptiva es practicarà una liquidació provisional, o s'exigirà en règim d'autoliquidació. La base imposable es determinarà en funció del pressupost presentat pels interessats, sempre que aquest hagués estat visat pel Col·legi Oficial corresponent. Si no fos així, la base imposable la determinaran els tècnics municipals, d'acord amb el cost estimat del projecte.*
- Modificar la quota tributària de l'Ordenança Fiscal núm. 7, reguladora de la taxa per llicències urbanístiques, i introduir-hi així mateix possibilitat d'efectuar autoliquidació, de manera que els articles 6.1 i 10.4, quedaran redactats com segueix:

  *La quota tributària es despendrà d'aplicar el tipus del 0,9% a la base imposable. En cas que la quota resultant sigui inferior, s'aplicarà la quota mínima de 3.000.- pessetes,*
- *La taxa es podrà exigir en règim d'autoliquidació, simultàniament amb la de l'Impost sobre construccions, instal·lacions o obres.*
- Aprovar provisionalment l'establiment i ordenació de la Taxa per l'ocupació de via pública amb materials de construcció, contenidors de runes, tanques, i instal·lacions anàlogues.
- Aprovar la minuta del conveni a signar amb la Diputació de Barcelona, representada per PROLHASA, adreçat a l'assistencia i cooperació tècnica en matèria de promoció d'habitatges.
- Aprovar inicialment els estatuts del Consell Escolar Municipal.
- Aprovar les bases per a la contractació laboral interina d'un treballador/ra amb destinació a les tasques d'atenció al públic, registre general i centraleta.

# COMISSIÓ DE FESTES

*Aplec de Sant Simple. Juliol 2000. Començament de la missa.*

## Relació de les Festes organitzades durant l'any 2000

**Gener**: Cavalcada de Reis, que van arribar amb helicòpter a l'esplanada davant de Can Ferrer, al Rieral. Festa de Sant Antoni i Benedicció dels animals.

**Febrer:** Calçotada i Carnestoltes al Pavelló Esportiu.

**Març:** Aplec de Gitanes.

**Abril:** Festa de Sant Jordi. Presentació del llibre "Me'n recordo", d'Emília Margenat. La conferència central de l'acte va anar a càrrec de l'historiador i ex-Ministre de Sanitat, Ernest Lluch.

**Maig:** Arrossada popular Primer de Maig.

**Juny:** Festiva APINDEP.

**Juliol:** Festa de Sant Cristòfol, organitzada pels transportistes locals. Aplec de Sant Simple, en col.laboració amb els veïns de la Serra. Festes dels barris de Sant Isidre, Can Marques i Can Juli.

FESTA MAJOR D'ESTIU, amb el joc dels colors, competicions esportives, concerts i balls, exposicions.

**Setembre:** Cursa Popular de l'11 de setembre. Trobada de Geganters.

**Octubre:** Obertura del Centre Cívic La Fàbrica. S'hi comencen les activitats de les associacions i els diversos cursets.
Castanyada i "Quinto" al Pavelló.

**Desembre:** Festa de Santa Eulàlia (Festa Major d'Hivern). Nit de Músics Locals, Fira Artesana, Missa en honor a la nostra patrona. Arrossada popular.

*Aplec de Sant Simple. Juliol 2000. Ballada de sardanes.*

# FESTA MAJOR 2000

La Festa Major del 2000 va ser molt concorreguda, tant pel que fa a la festa dels avis, com als jocs d'infants, o bé les vetllades del vespre i la nit. Els nostres gegants també van contribuir amb la seva actuació a la Festa, així com el Club Ciclista i la Comissió del Ping-pong. En l'àmbit cultural hi van haver diverses exposicions (de dibuixos a la Biblioteca; de fotografia al Local dels Avis; d'antics molins al local d'entitats.

Hi va haver molta gent arreu; tanta que en alguns casos –com el sopar final dels colors– va desbordar les previsons més optimistes. El moment àlgid va ser l'inici del

*La cursa de sacs.*

*Les colles busquen l'agulla a la palla.*

ball de dissabte, amb l'orquestra Maravella, i amb assistència d'unes mil tres-centes persones.

Les proves del Joc dels colors van continuar animant la Festa. La novetat d'enguany ha estat que, per a l'organització del joc, es va comptar amb una comissió de voluntaris entusiastes, que van aportar noves idees que han donat resultat molt positiu.

Enguany va guanyar el conjunt de les proves el grup dels verds. D'aquesta manera, ja tots els colors han guanyat un any o altre. Desitgem que, en els propers anys, la nostra Festa Major segueixi el seu camí ascendent amb noves iniciatives i amb molta aportació de gent jove.

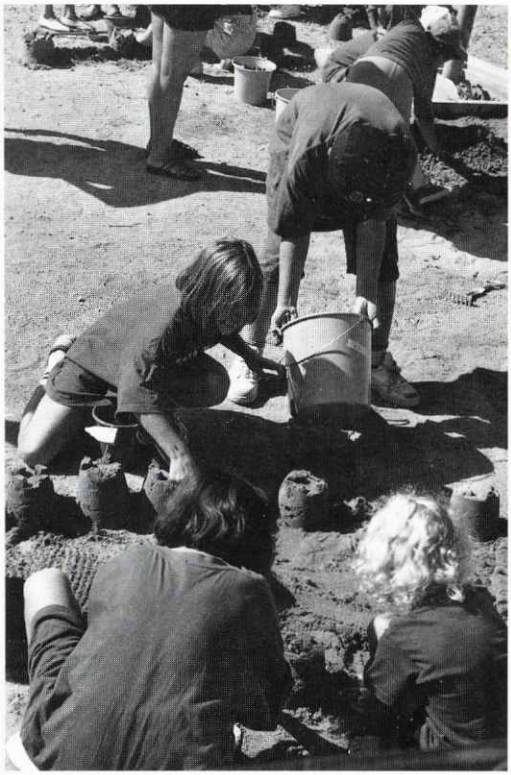

*Els infants fan castells de sorra.*

*Els verds serren el tronc.*

# MOVIMENT DEMOGRÀFIC

**NAIXEMENTS (període de 23 de novembre 1999 - 10 de novembre 2000)**

| *Data* | *Noms dels nascuts* | *Nom dels pares* |
|---|---|---|
| 18.12.99 | Marta Barjollo Torres | Iván i Eva |
| 27.12.99 | Aida Parraga Mestres | Juan Alberto i Isabel |
| 22.01.00 | Gerard Rius Riu | Jose Mª i Mª Asunción |
| 01.02.00 | Judit Pujante Gimenez | Jorge i Montserrat |
| 24.02.00 | Selena Villa Pradas | Marcos i Teresa |
| 04.03.00 | Sergi Floriach Martinez | Vicente i MªIsabel |
| 04.03.00 | Ferran Valls Pagès | Josep i MªTeresa |
| 10.03.00 | Abel Segura Alaball | Antonio i Mª del Amor |
| 11.03.00 | Erika Cano Gonzalez | David i Consuelo |
| 25.03.00 | Ferran Giménez Montes | Fernando i MªNatividad |
| 30.03.00 | Claudia Cerdan Diaz | Juan Manuel i MªAngeles |
| 04.04.00 | Marina Espel Martínez | Miquel i Julia |
| 11.04.00 | Nil Rocabayera Artal | Josep i Mª Isabel |
| 11.04.00 | Carla Madurga Siles | José Mª i Lidia |
| 14.04.00 | Aarón Grañena Alvarez | José Mª i Tamara |
| 21.05.00 | Xavier Girbau Félix | Francesc i Eulàlia |
| 26.05.00 | Laia Moreno Ribé | Francisco Javier i Eva |
| 14.06.00 | Ainhoa Ruiz Ferreiro | Marcos i Mª Teresa |
| 23.06.00 | Alexandre Viñas Morral | Alexandre i Silvia |
| 01.07.00 | Melanie Corona Cabezas | Juan i Luisa |
| 05.07.00 | Xavier Rodoreda Pitarch | Jordi i Esther |
| 06.07.00 | Pol Segovia Bosacoma | Enric i Mònica |
| 07.07.00 | Marina Relats Berenguer | Francesc i Dolors |
| 17.08.00 | Alba Campos Giménez | Juan i Marta |
| 26.08.00 | Jordi Barri Andreu | Josep i Gemma |
| 29.08.00 | Ramon Vilageliu Arenella | Ramon i Anna Mª |
| 30.08.00 | Paula Aguilar Moreno | Albert Josep i Nieves |
| 02.09.00 | Iris Franco Muñoz | Antonio i Victòria |
| 10.09.00 | Xavier Landeira Riballo | Antonio i Sandra |
| 16.09.00 | Judit Montosa Pajares | Juan Carlos i Antonia |
| 17.09.00 | Laia Sanjuan González | Vicente i Margarita |
| 11.10.00 | Lluc Roca Valls | Albert i Teresa |
| 12.10.00 | Marc Margalef Pardos | Luis Manuel i MªJosé |
| 13.10.00 | Alejandro Bermejo Labordeta | Antonio i Mª Luisa |

| *Data* | *Noms dels nascuts* | *Nom dels pares* |
|---|---|---|
| 15.10.00 | Adrian Bermúdez Pamos | Antonio i Encarnación |
| 17.10.00 | Marta Guri Cabot | Pere i Immaculada |
| 21.10.00 | Arnau Altarriba Pages | Daniel i Meritxell |

## MATRIMONIS

01/01/00 - Candido Perez Gómez i Mª Rosario Trujillo Montero
11/01/00 - José Miguel Anguita Muros i Eulalia Corrons Heim
25/03/00 - Jordi Padrós Plans i Sandra Gol Gili
29/04/00 - Mariano Marinas Cera i Laura Segovia Encinas
29/04/00 - Andres del Pino Martínez i Francisca Ortega García
06/05/00 - Sergio Aragón Bermudo i Matilde Ferriz Gea
27/05/00 - Esteban Bovés Fajardo i Lidia Molins Arimón
03/06/00 - Antonio Fernández Zuil i Mª Azucena López Peláez
10/06/00 - Jordi Deumal Gubern i Montserrat Safont Ferrer
10/06/00 - Òscar Ferrerias Bermejo i Mª del Carmen Segura Gordillo
17/06/00 - Tomàs Fernàndez Jiménez i Noemi Cañas Bailen
17/06/00 - Javier Miguel Salvat i Mónica Noales Bravo
17/06/00 - Jaume Barbany Molero i Natàlia Montagut Jam
24/06/00 - Joan Creus Graví i Silvia Sánchez Izquierdo
30/06/00 - Daniel Soriano Gonzalez i Marta Bonet Nieto
29/07/00 - José Garcia Espigares i Ioulia Ivanova
29/07/00 - Francesc Xavier Bassa Valls i MªDolores Lumbreras Moreno
03/08/00 - Joan Acrest Riera i Gemma Corbera Peñalver
05/08/00 - Joan Franch Castellarnau i Marcela Salazar Barney
26/08/00 - Juan Carlos Baquero Martínez i Marta Matabacas Tena
01/09/00 - Josep Antoni Casanovas Palenzuela i Montserrat Ramírez Muñoz
23/09/00 - Felix Gómez Martínez i Eva Carreras Villaescusa
30/09/00 - Javier Ariño Nuñez i Carolina Ruiz Cuesta
30/09/00 - Alejandro Pons Vialseca i Sónia Flum Mir
07/10/00 - Javier Aguilar Cucarella i Raquel Mordillo Morante

## DEFUNCIONS

| Data | Nom dels traspassats |
|---|---|
| 25/11/99 | Ana Maria Zafont Iserte |
| 02/12/99 | Sebastián Jiménez Ruiz |
| 31/12/99 | Cayetano Madrid Lloret |
| 06/01/00 | José Jiménez Ruíz |
| 11/01/00 | Rosa Jover Puig |
| 16/02/00 | Esteve Viader Valls |
| 05/03/00 | Antonio Valentin Gil |
| 17/03/00 | Juan Ventura Tapias |
| 24/03/00 | Leonardo Lorente Canal |
| 28/03/00 | Rafael Gallego Domene |
| 01/04/00 | Raul Lahiguera Medrano |
| 08/04/00 | Francisco Vila Bonet |
| 22/04/00 | Isidro Barbany Rodés |
| 10/06/00 | Dolores Planas Pujol |
| 13/06/00 | Antonia Barri Folch |
| 14/06/00 | Josep Moré Clarà |
| 19/06/00 | Maria Rodilla Jarque |
| 26/06/00 | Francisca Montpart Nadal |
| 06/07/00 | Josep Piqueras March |
| 23/07/00 | Ramon García Serrano |
| 31/07/00 | Jaume Maspons Barbany |
| 07/08/00 | Irene Gili Corominas |
| 09/08/00 | Joaquin Bielsa Ruíz |
| 22/08/00 | Dolores Fernández Huguet |
| 17/09/00 | Vicente Gili Ventura |
| 25/09/00 | Gabriel Andreu Carrascosa |
| 05/10/00 | Nieves Martorell Jordà |
| 24/10/00 | Maria Uñó Margó |
| 24/10/00 | Benjamin Fontanet Boltaina |
| 29/10/00 | Dolores Figuerola Llopart |
| 03/11/00 | Trinidad Xandri Riu |
| 04/11/00 | Mercedes Nicolas Ros |
| 07/11/00 | Vicente Castillo Serrano |

| Data | Nom dels traspassats |
|---|---|
| 07/11/00 | Remei Gual Barbany |
| 12/11/00 | Jaime Martí Bassa |
| 08.07.99 | Mª Teresa Coll Gómez |
| 19.07.99 | Maria Ramírez Salva |
| 22.07.99 | Rosa Murcia López |
| 20.08.99 | Jesús Vallverdú Badal |
| 19.09.99 | Lluís Bonet Ciurans |
| 20.09.99 | Mª Asunción Rubio Felipe |
| 19.10.99 | Elisenda Morilla Sala |
| 07.11.99 | Ramón Núñez López |
| 13.11.99 | José Antonio Pérez Pérez |

## Cens de vehicles de l'exercici 2000

El nombre de vehicles matriculats al nostre municipi, en data 25 de novembre de 1999, és el següent:

| | |
|---|---|
| Turismes | 2.599 |
| Autobusos | 0 |
| Camions | 452 |
| Tractors | 46 |
| Remolcs | 59 |
| Altres vehicles | 561 |

# RESUM DEL PADRÓ D'HABITANTS A 30-11-2000

## CENS D'EDATS

**Interval dates: 17/12/1999 al 21/10/2000.**

| *Edats* | *homes* | *dones* | *total* |
|---|---|---|---|
| Més de 99 | 0 | 1 | 1 |
| 95 A 99 | 1 | 2 | 3 |
| 90 A 94 | 2 | 9 | 11 |
| 85 A 89 | 15 | 31 | 46 |
| 80 A 84 | 26 | 54 | 80 |
| 75 A 79 | 54 | 53 | 107 |
| 70 A 74 | 95 | 92 | 187 |
| 65 A 69 | 137 | 139 | 276 |
| 60 A 64 | 122 | 110 | 232 |
| 55 A 59 | 126 | 137 | 263 |
| 50 A 54 | 171 | 163 | 334 |
| 45 A 49 | 173 | 151 | 324 |
| 40 A 44 | 194 | 204 | 398 |
| 35 A 39 | 222 | 207 | 429 |
| 30 A 34 | 205 | 195 | 400 |
| 25 A 29 | 228 | 180 | 408 |
| 20 A 24 | 193 | 188 | 381 |
| 15 A 19 | 155 | 129 | 284 |
| 10 A 14 | 121 | 120 | 241 |
| 5 A 9 | 115 | 123 | 238 |
| 0 A 4 | 115 | 103 | 218 |
| **Totals** | **2.470** | **2.391** | **4.861** |

# JUTJAT DE PAU

Com és de costum en aquestes dates tot són presses i corredisses per poder tenir l'Anuari local acabat abans de les festes nadalenques. Presentem, doncs, un petit resum del que ha estat el funcionament del Jutjat enguany.

Com tots sabem, el nostre poble ha crescut considerablement, i amb això també ho ha fet la feina d'aquest òrgan judicial. A grans trets podem definir la tasca del Jutjat en dues activitats: la de cooperació judicial i la del Registre Civil.

Si comparem les dades del número d'exhorts (correu entre jutjats) complimentats l'any 1999 i les d'aquest any, observem que l'any passat va ser de 440 i amb el que portem d'any ja passa de 700 exhorts, així veiem el gran augment d'aquest darrer any. Aquesta tasca és de cooperació amb els Jutjats de Primera instància, ja que els afectats són residents al nostre municipi, i per tant s'han de complimentar en aquest Jutjat.

Per altre banda, en el que són les tasques del Registre Civil, hem registrat 36 naixements, 63 matrimonis i 22 defuncions, semblant al que vàrem registrar l'any passat.

La regularització ortogràfica de cognoms, que era un tema pendent en el Registre Civil, ara s'ha reglamentat amb la modificació de la Llei i el Reglament del Registre Civil de l'ortografia dels cognoms, la qual diu:

En el cas de Catalunya ja s'havia regulat aquesta possibilitat mitjançant la Llei de política lingüística de 30 de setembre de 1977 i el Decret de 208/98 de 30 de juliol. A partir d'ara la nova llei regula, per a tot l'estat espanyol, el que ja va regular la Generalitat de Catalunya. Així doncs, l'article 3 de la Llei 40/99 determina que l'Encarregat del Registre Civil procedirà, a instància de l'interessat, a regular ortogràficament els cognoms quan la forma no s'adapti a la gramàtica i a la fonètica de la llengua espanyola corresponent (català, euskera o gallec): per exemple, el cas de la "ñ" per "ny", plurals acabats en "es" en lloc "as", etc. És en aquest moment quan l'interessat haurà de justificar la forma gramatical o fonètica correctes, mitjançant un certificat de l'Institut d'Estudis Catalans.

I per acabar, em plau desitjar-vos un Bon Nadal i Feliç Any Nou.

**Josep Solé i Padrós**

*Jutge de Pau*

# L'IES LA VALL DEL TENES DURANT L'ANY 2000

S'acaba finalment, ara sí, el segle XX. Tot sovint aquesta dèria que tenim per encotillar el pas del temps en uns intervals totalment arbitraris, com és el cas dels segles (què faríem si no utilitzéssim la base decimal?), ens arriba a fer creure que el moment de canvi d'un segle a un altre és quelcom especial. La continuïtat del temps, però, no té aturador i després de qualsevol dia en segueix un altre. Tanmateix, potser sí que aquestes unitats de cent anys, any amunt any avall, tenen una certa coherència. Així com és un lloc comú afirmar que el segle XX nasqué el 1918, comença a ser-ho també que cap allà el 1989 es pot donar per acabat.

Tot això té relació amb el fet que, en una escola, el pas del temps ve marcat per unes fites que no són precisament les dels anys astronòmics (i encara menys pels segles!), sinó per allò que hem vingut a anomenar "curs lectiu". Tota la vida escolar es recolza, temporalment parlant, en aquesta mesura, de mida més petita que un any (sembla ara que massa petita per alguns que hi tenen alguna responsabilitat en el tema) i d'inici diferent que l'any oficial. Així doncs, fer un recordatori d'allò més rellevant de l'any 2000 no deixa de ser per nosaltres una operació un xic forçada, mirant de recordar com va acabar el curs passat i alhora escriure sobre l'inici de l'actual

L'any passat vam fer un petit llistat d'alguns fets sobresortints, aquells que ens van semblar que eren més interessants. Mirarem de fer enguany el mateix, tot enllaçant amb algunes coses que foren dites en el seu moment.

**· Ampliació de l'Institut**

Acabàvem ara fa un any dient que estàvem a l'espera de disposar d'un nou edifici de sis aules. Doncs efectivament, a finals del mes de gener vam estrenar aquestes noves aules. Això ha permès que alumnes i professors no haguessin de fer classe en espais com despatxos i laboratoris, a més de permetre un ús més racional dels espais específics (laboratoris, aules d'informàtica).

**· De pintades i silencis**

Durant el darrer trimestre d'aquest any 2000 s'han viscut al Centre alguns fets, positius alguns i negatius d'altres, que ens han fet reflexionar sobre la capacitat educadora d'una escola en la nostra societat.

Com ja és ben conegut, la realització de pintades en parets al nostre país no és una cosa gens inhabitual. Tampoc els nostres pobles i la nostra escola s'escapen a aquestes activitats. Així, periòdicament les parets de l'Institut són guixades amb missatges d'allò més variats. El que passà, però, un dissabte al vespre de fa no gaires setmanes va superar el que recordàvem fins al moment. No només foren pintades pràcticament

totes les parets interiors del recinte, sinó que el contingut dels missatges eren clarament racistes i farcits de simbologia nazi i feixista. Al cop de poc temps aparegueren pintades en contra de les anteriors. A més de la feina per netejar les parets (força complicada aquesta vegada), aquests fets ens van deixar amb la sensació que de vegades tot l'esforç que fem per inculcar unes actituds de respecte (mirar dues vegades l'altre, no només per conèixer de la seva existència sinó per saber dels seus pensaments i sentiments) és endebades. Naturalment això no és així. Ni tothom participa d'aquests fets ni alguns dels que ho fan ho continuaran fent quan creixin. El problema de l'escola és que ben poques vegades veiem els resultats de la nostra feina. I quan ens pensem que els veiem tampoc no en tenim la seguretat.

Un altre fet que tingué lloc no fa massa fou, en canvi, ben positiu, dins la tristesa d'allò que el causà. L'assassinat de l'Ernest Lluch fou un esdeveniment que difícilment se'ns oblidarà. A l'escola alguns professors i alumnes vam creure convenient fer una aturada de cinc minuts en silenci. No tothom veia clar que poc més de cinc-cents alumnes fossin capaços de realitzar-ho. Naturalment, els vam explicar el que representava l'Ernest Lluch, ja que era molt possible que molts no el coneguessin. Tot i així, restar cinc minuts seguits en silenci no és gens fàcil per adolescents que, en general, mai no experimenten moments de calma i de reflexió o, en tot cas, miren d'evitar-los. Val a dir que en tots aquells minuts no es va sentir ni un soroll. Alumnes i professors en podem estar satisfets.

**· Més alumnes a Gal·les**

Per segona vegada, un grup d'alumnes del cicle formatiu de grau superior d'Administració i Finances van realitzar una estada de tres setmanes a la població de Wrexham, a Gal·les. Durant aquests dies van estar treballant en diferents empreses, complint així l'objectiu de practicar l'idioma anglès i posar alhora en pràctica els coneixements apresos. Aquest cop l'estada es realitzà durant el mes de setembre, abans de començar les classes del curs 2000/2001.

**· Premis a un treball de recerca**

Un dels treballs de recerca presentats el gener del 2000 pels alumnes de 2n de batxillerat, concretament el de l'Oriol Pont, dirigit per la professora Maite Boada, ha rebut dos premis, cosa que ens satisfà profundament. Abans de l'estiu rebé un accèssit en el Certamen per treballs de recerca de la Universitat de Vic. Fa poc, a finals d'aquest any, hem sabut que se li ha concedit també un dels premis que atorga la CIRIT (Comissió Interdepartamental per la Recerca i la Innovació Tecnològica). La temàtica del treball gira entorn l'evolució de les cotitzacions borsàries i la seva anàlisi matemàtica. Podeu veure el treball a l'adreça d'Internet: www.geocities.com/Colosseum/3798/tr.

**· Proves Cangur**

El concurs Cangur de matemàtiques és un conjunt de proves internacionals de matemàtiques per a estudiants de tots els nivells. A casa nostra són organitzades per la Societat Catalana de Matemàtiques. A l'edició del 2000 hi van participar més d'una seixantena de centres escolars de Catalunya, entre ells el nostre. L'experiència que van viure la vintena d'alumnes participants de tots els nivells fou molt positiva. Podeu veure més informació a www.xtec.es/~agoma/cang2000/cang2000.htm.

**· L'orquestra**

L'orquestra segueix treballant de valent per millorar les seves interpretacions. Darrerament es va poder tornar a sentir a la Nit de Músics de Santa Eulàlia de Ronçana. Si no l'heu sentida encara ho podreu fer més endavant, en les properes ocasions en què torni a actuar.

Fins aquí un petit recull d'algunes activitats realitzades durant l'any 2000.

Bon Nadal i feliç any (i segle) nou.

**L'equip directiu.**

# CENTRE DE CULTURA ST. JORDI

El canvi de mil·lenni ens porta una gran extensió del fenòmen literari. La recerca de nous mercats ha fet que apareguin o es popularitzin noves formes literàries.

No obstant la competència que suposa la televisió i altres formes d'esbarjo, i de la queixa en sentit oposat per part d'experts literaris, cada dia es publiquen més llibres.

El món editorial busca cada cop amb més afany l'obtenció de beneficis. La llengua anglesa ha facilitat la paraula que indica l'autor o l'obra que més es ven: és el *best seller*. Es tracta de llibres que es distribueixen a nivell mundial i que aconsegueixen superar en poc temps el mig milió d'exemplars venuts.

El terme *best-seller* s'utilitza en sentit estricte per indicar un tipus determinat de novel·la comercial molt planificada, que sobretot pretén obtenir rendiments a curt termini. Aquestes novel·les solen ambientar-se en el fascinant món de les altes finances, amb temes relacionats amb la mafia, la corrupció financera i emotives lluites pel poder, amb ingredients clau com el sexe, al violència i les infidelitats matrimonials. Es tracta de llibres concebuts des del seu inici per arribar a ser *best sellers*. Per desgràcia, el suport comercial que reben aquestes obres fa que amb freqüència siguin les úniques que arriben a una part important del públic.

A finals de la dècada dels noranta, un dels autors més venuts és el nord-americà John Grisham, que ha abandonat la pràctica jurídica a favor de la literària. A les seves obres, Grisham reflecteix el món de les finances i de l'advocacia. Fa servir un llenguatge fluïd i distret que atreu al lector des del primer moment. Prova del seu ganxo és que un bon nombre de les seves obres s'han portat al cinema recollint notables èxits: *El client, Legítima defensa* o *El jurat.*

Esperarem a l'any vinent per informar-vos del *best seller* del moment. Fins aleshores, llegiu bo.

**M. Carme Viader**

# CEIP RONÇANA

## L'ESCOLA ENS AJUDA A CRÉIXER

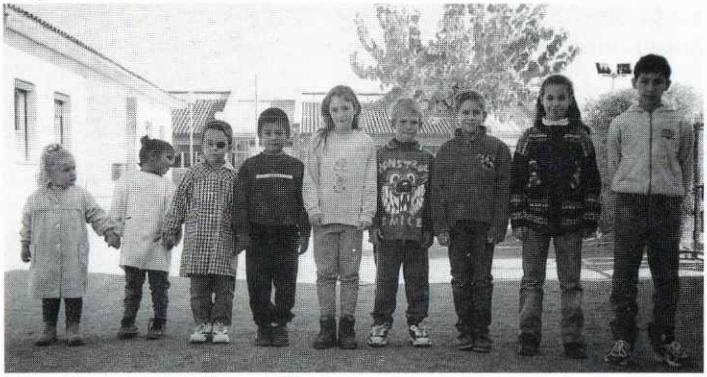

La Laia ha entrat a l'escola aquest curs, fa P.3. Per en Khalib, aquest serà l'últim any a l'escola; fa sisè de primària. Entremig podem veure la Sàngia, de P.4, en Marc, de P.5, en Carles, de 1r, l'Helena, de 2n, l'Artur, de 3r, en Ramon, de 4t. i la Noemí, de 5è. Junt amb els seus companys de classe, aquest curs 2000-2001, són 397 nens i nenes que es formaran a l'Escola Pública Ronçana.

Com canvien al llarg dels nou anys que passen a l'escola! Però aquest canvi físic tan evident no és pas l'únic, ni potser el més important. Prou bé que ho saben els seus pares, que són els qui tenen cura de fer-los crèixer en tots els sentits, des del mateix moment de néixer, sabent que aquesta tasca, de fet, no s'acaba mai.

A l'escola ajudem als pares durant una època de la vida dels seus fills, complementant l'educació que ells els donen. Ho fem amb dedicació, professionalitat i il·lusió. N'estem molt contents de poder ajudar-los a fer-se grans. Tots, els alumnes, els seus pares i nosaltres, hi hem de posar un esforç, però val la pena! Quan se'n van d'aquí, estem orgullosos d'ells.

Aquí han començat a eixamplar les seves relacions des del nucli familiar i a sentir-se part d'un col·lectiu més gran. Han posat els fonaments que els han de donar una base sòlida per al futur. Durant nou anys els acompanyem i ajudem en el seu fer-se grans. Globalment, van madurant en l'equilibri emocional, autonomia personal; en el coneixement, control i la cura del seu cos; en la comprensió de la realitat; adquireixen coneixements, aprenen a organitzar el pensament, despleguen els mecanismes de raonament, d'adaptació. Aprenen habilitats, a saber fer coses; i posen en funcionament la seva capacitat d'actuar, de tenir relacions positives i de participar en la vida de grup.

A l'escola ens sentim contents d'ajudar a les famílies i a la nostra societat, cada cop més complexa, a formar persones capaces de millorar-la.

*Alumnes que han acabat el sisè curs i han començat el primer d'ESO aquest any 2000, amb les seves tutores Lluïsa Rubia i Isabel Oliveras,*

# EL NADAL

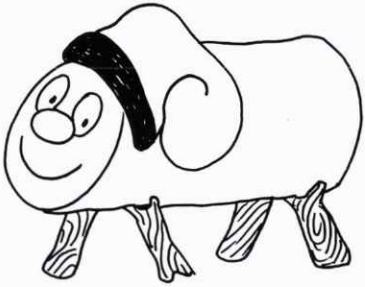

Quan s'acosten les diades nadalenques comencem a guarnir l'aula amb els infants. Els guarniments per a decorar la classe els fan els infants amb l'ajut de la mestra. Uns dies abans de Nadal ens arriba el Tió, el posem en un costat de la classe, el tapem amb una manta i cada dia els nens i nenes li porten menjar i aprenen la cançó:

"Tió, Tió, caga torró."

Els agrada molt cantar nadales: El rabadà. A Betlem me'n vull anar, A vint-i-cinc de desembre... També memoritzen un poema, que el dia de Nadal reciten als seus pares. Tots junts parlem de les figures del pessebre, posem la molsa i en fem un a la classe, llavors expliquem aquest conte del:

**PESSEBRE**

Fa molts anys, en un poble anomenat Betlem, hi havia un home anomenat Josep i una dona anomenada Maria que van tenir un fill. Li van posar Jesús. Josep i Maria eren molt pobres i per això vivien en un estable, amb un bou i una mula. Amb palla de l'estable li van fer un bressolet al seu fill Jesús.

Tots els pastorets que vivien per allí a prop, quan van saber que havia nascut un nen a l'establia li van portar roba per abrigar-lo i que no tingués fred, i menjar perquè no tingués gana. Tres reis que vivien molt lluny, a l'Orient, es van assabentar que havia nascut Jesús i també li van portar regals, però no coneixien gaire bé el camí per anar-hi i un estel molt especial del cel els el va assenyalar i així van poder arribar a Betlem i veure el Nen.

## Vers de Nadal

Sóc petitet com un
ocellet,
i demano amb
alegria
que sigui Nadal
cada dia.

# COMUNITAT CRISTIANA DE SANTA EULÀLIA DE RONÇANA

*L'església parroquial després de les obres de restauració de la façana*

Les activitats d'aquest any en la nostra comunitat han girat entorn a quatre fets:

- L'Església ha viscut una invitació extraordinària, l'Any Jubilar, on se'ns recordava que *"Déu t'estima i que per amor teu Jesucrist, fa 2.000 anys, es feu home"*. Aquest Any Sant ha estat celebrat per la nostra comunitat –unida amb tot l'Arxiprestat de Puiggraciós, perquè no és un fet particular– amb diferents actes, i en forma de pelegrinatge que ens recordava que tota la vida cristiana és fer camí cap a la casa del Pare. Participant el dia de l'Aplec de Puiggraciós; participant en

el Romiatge de Montserrat, que com ja sabeu va ser traslladat a un acte també al Santuari de Puiggraciós per motiu de l'aiguat que va caure aquell 10 de juny a Montserrat i rodalies; i amb altres actes diferents.

- La nostra comunitat també va viure com un fet extraordinari la "Visita Pastoral". Aquesta té com objectiu posar-se en contacte amb la realitat pastoral que es viu a la nostra parròquia. El Bisbe Carles Soler es va reunir amb diferents grups que mouen la vida pastoral, i vam tenir com acte central la celebració de l'Eucaristia, el 2 d'abril, amb tota la comunitat de Santa Eulàlia. Al mateix temps, el Bisbe va conèixer una mica més la vida actual del nostre poble, amb els canvis que en pocs anys s'hi han esdevingut.

- Allò que ha estat més visible i pel que hem demanat la vostra col·laboració tan generosa (que en nom de la parròquia us agraeixo) és la restauració de la façana de l'església. Com ja us vam anunciar pels diferents mitjans de comunicació del nostre poble, era urgent la seva restauració pel perill que suposava, i ara podem veure-la rejovenida. Hem mirat amb els tècnics de deixar-la tal com era, per respecte a una història i un estil d'aquella època –del segle XVIII– encara que molts manifestaren que els agradaria amb pedra vista.

- Però tot això no ha fet apagar la vida parroquial. Totes les activitats, grups, trobades i celebracions que es realitzen dins la vida comunitària s'han portat a terme gràcies a tantes persones que tenen una entrega generosa i que avui m'agradaria agrair especialment. Persones que són més visibles com catequistes, responsables de la litúrgia, Càritas..; però molts altres que fan un treball amagat: dones que mantenen neta l'església, aquella persona que té a punt unes flors per col·locar a l'altar, altres que tenen cura de l'economia i obres... tot això tan necessari per la vida "Pastoral" d'una parròquia.

Gràcies a tots.

**Mn. Jordi Maria**

# CASAL PARROQUIAL

*Una escena d'*El primer plet, *de Ramon Folch i Camarasa.*

Quan s´acosten els dies de Nadal sembla oportú recordar tot allò que hem fet durant l´any que s´acaba. L´escrit per l´Anuari és un bon motiu per fer-ho.

El Casal ha procurat mantenir el caliu d´activitats teatrals i culturals que li són pròpies.

Després de molts anys de no haver-se´n fet cap, el Casal va organitzar un curset, d´una classe setmanal, per aprendre a ballar sardanes. Va durar des del mes d´octubre fins el mes de gener.

Any rere any, «Els Pastorets» per Nadal i Reis omplen d´espectadors el Casal. No cal dir que l´ambient d´actors de diferents edats, tècnics i públic crea un bon clima de relació i trobada entre nosaltres en dies tan assenyalats. Tot plegat fa que ens il.lusionem amb nous projectes.

Potser va ser per això que, a finals de febrer, dos grups d´actors i actrius van començar a treballar dues obres. Els més grans assajaren «Ha trucat un inspector». Però el temps passa ràpid i les moltes ocupacions de cadascú va fer impossible poder estrenar aquesta obra.

L´altre grup, d´actors i actrius més joves, van assajar «*El primer plet*» de Ramon Folch i Camarasa. Aquesta obra va ser representada els dies 16 i 22 de juliol. És una obra simple, plena d´humor i amb personatges prou atractius com per fer passar dues tardes d´estiu molt agradables. L´autor, Ramon Folch, va assistir a l´estrena. Al final de la representació va felicitar al grup d´actors per la bona interpretació que havien fet i va tenir unes paraules de reconeixement i record pel seu pare, Josep M. Folch i Torres, en l´any que s´escau el 50è. aniversari de la seva mort. Després va signar, a

tothom qui ho volia, l´últim llibre editat de *Pàgines Viscudes*. Un recull d´escrits del seu pare en temps de guerra.

També va assistir a l'última representació Mn. Jordi Mas de la Garriga, al qual vam lliurar els diners recollits de la venta d´entrades per la seva missió del Camerun.

El dia 25 de juny, un grup d´alumnes del CEIP Ronçana van representar una obra de teatre en motiu del final de curs escolar.

A part del teatre hi ha hagut música. El diumenge, 14 de maig, durant tot el dia, van fer-se un seguit de concerts a càrrec dels alumnes i components de les «Arts musicals».

El passat dissabte, 2 de desembre, a l´Església parroquial va tenir lloc la «VI edició de la nit de músics locals». El gran èxit de participació i assistència ens fa pensar que aquest concert es va consolidant

No podem acabar sense ressenyar les millores que s´han fet a l´edifici del Casal, tant pel que fa a qüestions elèctriques com pel que fa a la neteja i pintada de la façana i interiors. Tot plegat s´ha estrenat el diumenge 10 de desembre, festa de Sta. Eulàlia, en sortint de missa, amb un dinar de germanor que va acabar amb el sorteig d´una panera i una cantada d´havaneres pel grup «La mar salada», de Terrassa.

Tothom té molta feina i és cert que assajar teatre demana molt temps. Això dificulta poder portar una activitat més continuada. Però podem dir que hi ha ganes de començar, després dels *Pastorets*, nous projectes pel proper any. Tant de bo els poguem realitzar i que el Casal continuï essent un bon lloc de trobada i esbarjo per a tots.

**Bon Nadal.**

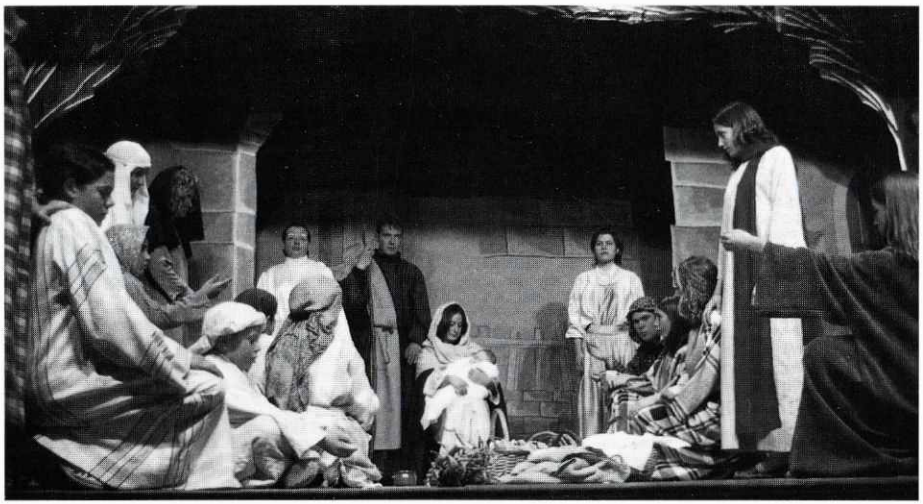

*Adoració dels pastors. Última escena dels Pastorets.*

# CANAL SET

## 300 DIES DE NOTÍCIES

*Si d'aquí a 300 anys un historiador mira aquest resum dels fets més destacats d'aquest any 2000 al nostre poble, probablement no en trobarà cap d'excessivament rellevant, sempre mirant amb la perspectiva dels segles. Però sí que trobarà tot un reguitzell de fets que marquen dia rera dia el tarannà de Santa Eulàlia. La història l'escrivim tots una mica cada dia i la importància del "fet" recau també, en bona part, en el record que queda en la memòria de cadascun de nosaltres. Serveixin doncs aquestes paraules per refrescar-la.*

## GENER

8 de GENER - En el primer informatiu de l'any 2000 el Set Informa destacava entre d'altres noticies que la revista Ronçana arribava al número 200.

15 de GENER - Els veïns del Bonaire demanen a l'Ajuntament que la xarxa pública d'aigua abasteixi la barriada. Un dels problemes més importants és el cost de portar aigua potable fins aquesta zona de Santa Eulàlia, fet que ha provocat que en un principi el Bonaire no entri en els objectius de l'actuació municipal.

22 de GENER - Les converses per un pacte tripartit a l'Ajuntament de Santa Eulàlia s'han trencat. Després de sis mesos de negociacions, ni Convergència i Unió, ni Independents-Esquerra ni el PSC han aconseguit un acord per un govern unitari. Les tres formacions, però, es comprometen a seguir treballant per Santa Eulàlia. D'altra banda, es descobreix que una casa de la barriada dels Lledoners acollia un clan familiar de traficants de drogues de La Mina. En l'escorcoll la policia ha trobat droga, diners i joies.

29 de GENER - Tot i el trencament de les converses de pacte de govern, Convergència i Unió, Independents-Esquerra i el Partit Socialista aproven per unanimitat els pressupostos municipals d'aquest any, que arriben als 627 milions de pessetes, i per primer cop en els darrers anys han estat aprovats amb el vot a favor de tots els partits. A més, durant aquesta setmana una seixantena d'obres d'alumnes de l'IES Vall del Tenes s'exposen a la Biblioteca municipal en la mostra Expoart.

**FEBRER**

5 de FEBRER - L'Ajuntament de Santa Eulàlia ha signat un conveni amb la Direcció General de Trànsit per la cessió d'un radar per mesurar la velocitat dels cotxes a les vies de comunicació del poble. L'aparell està valorat en 7 milions de pessetes i es comparteix amb les poblacions de la Mancomunitat de la Vall del Tenes. Feia dos anys que la policia mancomunada no disposava d'una aparell d'aquestes característiques.

12 de FEBRER - La protesta pel nou model de Selectivitat és seguida per gairebé la totalitat dels alumnes de Primer i Segon de Batxillerat de l'IES Vall del Tenes. Els canvis que el govern estatal vol introduir en la prova d'accés a la Universitat centra les reclamacions dels manifestants.

19 de FEBRER - Sis entitats i un particular han presentat a l'Ajuntament propostes per a la formació d'un Consell de Participació Ciutadana. Els suggeriments reclamen la creació d'un òrgan allunyat de posicionaments polítics i que obri la porta a la participació dels veïns.

26 de FEBRER - La Calçotada Popular de Santa Eulàlia aplega uns 600 comensals al Pavelló Poliesportiu que consumeixen 10.000 calçots. Per altra banda, el Departament d'Interior de la Generalitat mostrava el seu interés en la recol·locació dels agents de la Policia Mancomunada quan arribi el desplegament dels Mossos d'Esquadra

**MARÇ**

4 de MARÇ - Després de quasi sis mesos d'estar paral·litzades, les obres del Pas de Vianants es reinicien. Els treballs d'aquest camí que han d'unir els barris de la Sagrera i el Rieral es van aturar per problemes amb alguns propietaris dels terrenys i per causes tècniques. La Festa del Carnestoltes posa la nota de color i disbauxa a la setmana.

11 de MARÇ - Temps de sequera a Catalunya. Els pagesos de Santa Eulàlia poden veure afectats els seus cultius en una setmana en què els termòmetres han arribat als 23 i 24 graus i ja fa quatre mesos que no plou al poble.

18 de MARÇ - La partipació dels santeulaliencs en les eleccions generals del 12 de Març va arribar al 62%. A Santa Eulàlia va guanyar una vegada més el grup de Convergència i Unió, seguit del PSC i el Partit Popular, respectivament. En quart lloc va quedar Esquerra Republicana, en cinqué Iniciativa-Verds, i EU i Alternativa va ser la menys votada al poble.

25 de MARÇ - La façana de l'església de Santa Eulàlia necessita una renovació. Ja hi ha un projecte de restauració aprovat que preveu picar, arrebossar i pintar la paret principal del temple. Canviant de tema, APINDEP presentarà d'aquí pocs dies la Fundació Ronçana, que donarà feina tant a nens discapacitats com a no discapacitats i que tindrà com a president l'humorista català Jordi LP.

**ABRIL**

1 d'ABRIL - L'alcalde de Santa Eulàlia, Josep Uñó, ha nomenat diversos col·laboradors de l'equip de govern. La seva feina serà la d'assessorar en diferents temes, com poden ser Sanitat o Medi Ambient. D'altra banda al pavelló es va celebrar una ballada de Gitanes amb força assistència de públic i amb la participació de sis colles d'altres poblacions vallesanes.

8 d'ABRIL - El sostre màxim d'habitants de Santa Eulàlia, segons les actuals Normes Subsidiàries, es sitúa gairebé en 15.000 habitants. L'edificació i ocupació de totes les parcel·les existents en urbanitzacions i barriades del poble permetrien arribar a aquest nombre de veïns. Per la seva part, les dones de Santa Eulàlia podran participar en les activitats que sota el títol "Dones amb Marxa" s'organitzen al municipi aquesta setmana.

15 d'ABRIL - Visita del Bisbe Auxiliar de Barcelona, Carles Soler i Perdigó, amb l'objectiu de veure de prop el funcionament de la comunitat cristiana de Santa Eulàlia. El Bisbe Auxiliar es va trobar amb catequistes, integrants de Càritas i responsables dels grups joves de la Parròquia, tot i que feia dues setmanes que havia estat al poble.

29 d'ABRIL - Setmana cultural, amb la presentació de diverses obres d'autores santeulalienques. Coincidint amb Sant Jordi, Empar Moliner, Emília Margenat i Teresa Giménez mostren la seva literatura en obres totalment diferents.

**MAIG**

6 de MAIG - Unes 300 persones visiten les obres de La Fàbrica en una jornada de portes obertes. L'arquitecte de l'Ajuntament, Joan Jordana, guia el grup en la rehabilitació de l'antiga Tèxtil Ferrer.

13 de MAIG - Santa Eulàlia i els pobles de la Vall del Tenes són les zones del Vallès Oriental amb la producció més elevada de fruita seca, especialment d'avellana. Igual que a la resta de Catalunya, els productors de casa nostra es trobaran molt

perjudicats si finalment es retiren els ajuts de la Unió Europea. D'altra banda, la mateixa setmana, els alumnes de Segon A del CEIP Ronçana reben el segon premi del concurs *Yo Escribo,* organitzat per l'Editorial Bayard. El conte premiat es titula "L'orquestra fantasma".

20 de MAIG - El polígon de Can Magre acollirà un parc de camions, amb capacitat per a 150 vehicles. El projecte està en fase de redacció per part de la Generalitat. L'aparcament serà pavimentat i il·luminat, i hi haurà un taller de reparació.

27 de MAIG - El Parlament de Catalunya aprova la reforma de llei de Policies Locals de Catalunya. La modificació permetrà als actuals efectius de la Policia de la Vall del Tenes resituar-se com a agents municipals quan arribi el desplegament dels Mossos d'Esquadra.

**JUNY**

3 de JUNY - El primer equip del Club Esportiu Santa Eulàlia ha aconseguit l'ascens directe a segona regional després d'una temporada carregada de victòries. Els verdiblancs van guanyar a la Monistrolenca per 4 a 0 en el partit que els donà el passaport per ascendir de categoria.

10 de JUNY - L'Ajuntament de Santa Eulàlia disposa ja del Reglament Orgànic Municipal o ROM, que regularà el funcionament intern del Consistori. El ROM dedica una part important a establir diferents òrgans de participació ciutadana.

17 de JUNY - Un estudi de les pintures murals que hi ha a l'ermita de Sant Simplici, a Santa Eulàlia, afirma que a les parets de la capella hi ha pintures de l'any 1.730. Les decoracions del segle XVIII es troben en un lateral i sobre l'absis.

24 de JUNY - Santa Eulàlia celebra Sant Joan amb diverses fogueres, coques i petards. El foc i la il·lusió d'un nou estiu encisa els més petits. En l'apartat esportiu, el ciclista santeulalienc Bernat Guàrdia guanya el Campionat d'Espanya de descens en BTT, després d'haver participat la setmana anterior, sense sort, al Mundial.

**JULIOL**

1 de JULIOL - L'Ajuntament aprova en un ple la creació del cos de Policia Local de Santa Eulàlia. El poble disposarà de la seva propia Policia quan la de la Vall del Tenes deixi d'operar. Canviant de tema, les classes han acabat a les escoles de Santa Eulàlia, i comencen les activitats dels cursets d'estiu i de l'esplai.

8 de JULIOL - La connexió a la xarxa Ter-Llobregat permetrà a Santa Eulàlia solucionar els problemes de manca d'aigua a l'estiu. Les obres de connexió a la xarxa duraran dos anys i es centraran en la construcció d'un dipòsit de 5.000 metres cúbics,

situat a Rosàs. La Festa Major escalfa motors amb la presentació del programa d'actes elaborat per la Comissió de Festes.

15 de JULIOL - Una vintena d'excursionistes de Santa Eulàlia puja al cim més alt de Catalunya, la Pica d'Estats, després de set hores de marxa a peu. El bon ambient marca l'ascensió en una jornada de fred digne del Pirineu Català.

22 de JULIOL - Santa Eulàlia acull cinc nens d'Ucraïna afectats per les radiacions emeses en l'accident de Txernòbil. L'Associació Vallès Obert als Nens del Món gestiona l'estada dels infants, que són acollits només temporalment. Marxar d'Ucraïna encara que sigui per dos mesos fa que els nens millorin les seves defenses. D'altra banda, la Festa Major dóna el tret de sortida amb el Joc dels Colors com a estrella.

**ESPECIAL FESTA MAJOR D'ESTIU** - Canal SET fa un seguiment exhaustiu de tots el actes programats per la Festa Major, amb especial atenció a l'evolució del Joc dels Colors. Justament enguany una de les proves d'aquest Joc era fer una emissió en directe de 15 minuts per Canal SET.

## OCTUBRE

7 d'OCTUBRE - Els transportistes de Santa Eulàlia aturen tres dies la seva activitat per queixar-se de l'increment de preu dels carburants. D'altra banda, la colla de Santa Eulàlia presenta la nova gegantona, la Mora, filla dels gegants Gerd i Maduixa.

14 d'OCTUBRE - L'IES Vall del Tenes comença el curs amb l'aparició de pintades a les parets de l'Institut, algunes de tipus racista. Mentrestant, el CEIP Ronçana inicia les classes amb gairebé 400 alumnes i amb la necessitat d'ampliació del recinte escolar sobre la taula.

21 d'OCTUBRE - Més de 400 persones assisteixen a la presentació oficial del Centre cívic de la Fàbrica. Els veïns es van sorprendre del canvi d'imatge l'edifici. L'antiga Tèxtil Ferrer va entrar en funcionament fa 15 dies amb la temporada de cursets de tardor.

28 d'OCTUBRE - La barriada del Bonaire crea una comissió per saber com està la seva sol·licitud per a la instal·lació de la xarxa d'aigua municipal i de clavegueram a la zona. Més de 500 persones passegen sota la pluja en la Marxa-Passeig de la Vall del Tenes. El traçat va ser un dels millors d'una passejada que enguany arribava a la vintena edició.

## NOVEMBRE

4 de NOVEMBRE - Francesc Mauri, home del temps de TV3, imparteix durant el mes de novembre un curset de meteorologia. Tres santeulaliencs reben l'ensenya

d'argent que atorga la Unió Excursionista de Catalunya pels seus 25 anys a l'entitat. Es tracta de Patrocini Argemí, Lluís Galobart i Josep Vinyeta. Tots tres, a més, són socis fundadors de la secció de la Unió Excursionista de Catalunya de la Vall del Tenes.

11 de NOVEMBRE - La regidoria de Sanitat de l'Ajuntament ja ha redactat l'esborrany d'unes ordenances sobre animals de companyia, per regular la tinença d'animals domèstics. Canviant de tema, el primer any de funcionament del radar de la Policia de la Vall del Tenes deixa entre 10 i 12 denúncies cada dia en què s'ha utilitzat.

*Un equip de Canal SET filma el reportatge de la Marxa Passeig d'enguany.*

AGRUPACIÓ FOTOGRÀFICA SANTA EULÀLIA

# XXXVI CONCURS DE DIAPOSITIVES DE LA VALL DEL TENES

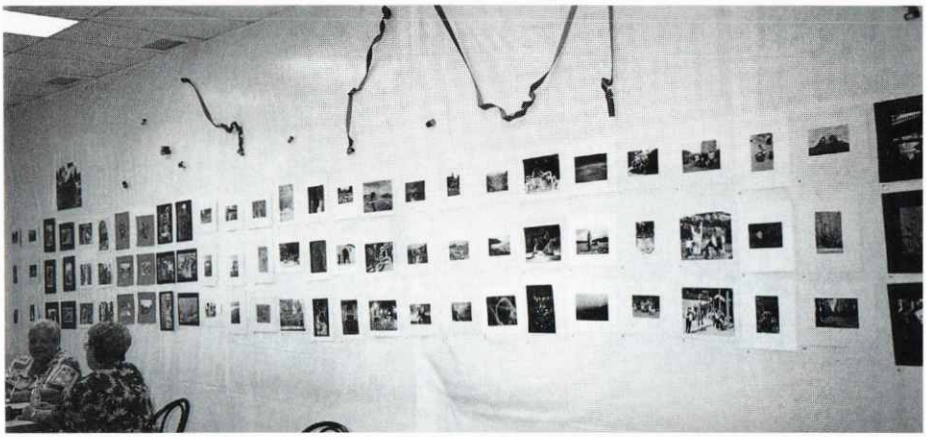

*Un bell aspecte de l'exposició de fotografies.*

La principal activitat de l'Agrupació, tal com és tradicional, ha estat l'organització del Concurs de Fotografia durant la Festa Major. Enguany ha estat novetat, i amb gran èxit, la modalitat més popular: és a dir, la fotografia en suport paper. Tant el tema com la tècnica era lliure, i tampoc es va demanar un tamany concret pel que fa al paper. S'hi van presentar fotografies amb molta diversitat de temes: reportatge, paisatge, esport, fotografia d'estudi. La qualitat de les obres en general va ser bona, sobresortint-ne alguna per la seva dificultat tècnica a l'hora de tirar la foto, per la il·luminació, l'enquadrament, la construcció, pel seu revelat o tractament posterior.

A l'apartat de Diapositives es van presentar obres als dos temes que tradicionalment es convoquen: Tema Lliure i Tema La Vall del Tenes. Tant en l'aspecte de qualitat com en el de quantitat d'obres, aquest any s'ha seguit la tònica dels últims concursos celebrats.

Durant la preparació del concurs es va crear una dinàmica de treball entre els membres de la comissió organitzadora, que ja ha fet altres reunions després del Concurs de la Festa major per impulsar noves activitats que fomentin l'afició a la fotografia, com per exemple exposicions, sortides, treballs temàtics. Per tal de poder fer aquestes activitats es vol dotar a l'Agrupació Fotogràfica Santa Eulàlia d'uns estatuts. Creiem que aquesta és la novetat d'enguany i esperem que tiri endavant.

## XXXVI CONCURS FOTOGRÀFIC DE LA VALL DEL TENES-2000

## ACTA DEL JURAT

El Jurat, compost per Francesc Casanova, de Lliçà de Munt, Pere Cornellas, de Granollers, i Josep Gaspart, de Caldes de Montbui, s'han reunit al Casal d'Avis de Santa Eulàlia de Ronçana el dimecres 26 de juliol del 2000, a les 10 del vespre, i han classificat els treballs presentats al concurs (25 col·leccions de fotografies en paper, 24 col·leccions de diapositives tema lliure i 8 col·leccions de diapositives tema Vall del Tenes).

Una vegada fetes les deliberacions, ha resultat la següent classificació:

FOTOGRAFIA EN PAPER

1er. *"Després de la pluja"*, d'Imma Casals i Barbany
15.000 ptes. i trofeu Ajuntament de Sta. Eulàlia

2on. *"Carabassa"*, de Mireia Margenat i Escobairó
10.000 ptes. i trofeu Subministres Cladellas

3er. *"Oxigen"*, de Cèsar Aranda
5.000 ptes. i trofeu "La Caixa"

4art. *"Parc Güell"*, de Josep Mª Molist i Vilanova
Trofeu Farmàcia Núria Salayet

5è. *"Marina"*, de Ramon Ratera
Trofeu Caixa de Catalunya

6è. "*Natura"*, de Montserrat Martin
Trofeu Esports Escuin

DIAPOSITIVES

**Tema Lliure**

1er. *"Entre Fulles"*, d'Andreu Rius i Daví
15.000 ptes. i trofeu EiA Gispert Mestres Torradors

2on. *"Amb la mare"*, de Catherine Charles i Massí
10.000 ptes. i trofeu "La Caixa"

3er. "*Mar, terra i foc"*, de Josep Mª Bonet i Vila
5.000 ptes. i trofeu Assegurances Prat

4art. *"Tuareg i senyera"*, de Pere Bonet i Galobart
Trofeu Agrupació Fotogràfica Sta.Eulàlia

5è. *"Cirera"*, de Ramon Ratera
Trofeu Transports Girpei

**Tema Vall del Tenes**

1er. *"Sant Simple"*, de Josep Mª Bonet i Vila
15.000 ptes. i trofeu Agrupació Fotogràfica Sta.Eulàlia

2on. *"Mans"*, de Ramon Ratera
10.000 ptes.i trofeu Ferreteria Poma

3er. *"Despertar"*, de Laia Sala i Picola
5.000 ptes. i trofeu "La Caixa"

4art. *"Oliveres"*, de Josep Montes i Graví
Trofeu Forn Sta. Eulàlia

5è. *"I després què?"*, de Víctor Sala i Vergonyós
Trofeu Agrupació Fotogràfica Sta. Eulàlia

El jurat també va puntuar les 24 fotografies presentades pels Grups dels Colors.

*"Després de la pluja", primer premi fotografia en paper, d'Imma Casals i Montse Iglesias*

# La Revista RONÇANA

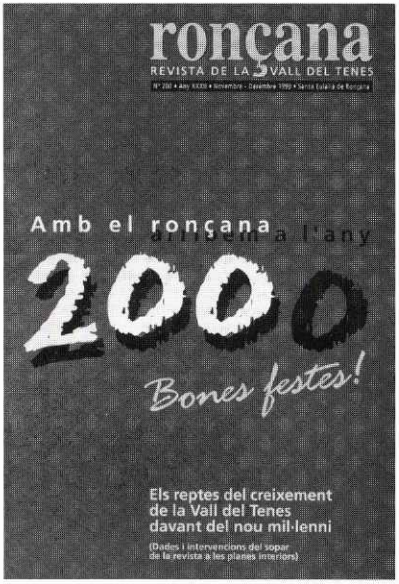


Un any més, i en fa 33, s'han publicat regularment els cinc números de la Revista corresponents a l'any 2000. Editàrem el passat cap d'any el número 200, que coincidia amb l'entrada a l'any 2000 i ho vam ressaltar amb un disseny modern i adient que combinava les dues xifres. Ho podeu veure a la fotografia.

El contingut (72 pàgines) també va ser extra ja que, a part de les seccions habituals i els "fets" de cada final d'any, hi havia un suplement de 16 pàgines centrals dedicades al "Sopar" de l'any 1999 i al tema que es va tractar a la sobretaula d'aquella vetllada: *"El passat, el present i el futur dels nostres pobles de la Vall del Tenes"*. Recollia els parlaments i les opinions exposades pels conferenciants, amb diverses fotografies antigues i actuals que permetien fer comparacions i demostracions dels evidents canvis que tan acceleradament es van produint. Un treball i uns estudis que haurien de tenir presents els responsables polítics i tècnics a l'hora de planejar els nostres pobles.

La resta de números han estat més o menys normals, en la línia habitual. S'ha desbordat la col·laboració i, sovint, ens és difícil encabir-hi tot el material que ens arriba, cosa que d'altra banda valorem i agraïm.

Volem fer constar l'èxit que ha obtingut la nova secció "Recuperem la nostra història - Retrats de família". Les fotografies antigues que s'hi publiquen, algunes gairebé centenàries, totes de famílies o grups de persones, han estat molt ben rebudes i valorades pels lectors, especialment pels familiars o amics dels fotografiats, que desconeixien l'existència d'aquestes fotografies. Totes ens han arribat per mitjà dels suscriptors o lectors que en tenien a casa o sabien qui en tenia. Segur que n'hi deuen haver encara en algun racó de calaixera. Desitjaríem que ens les féssiu arribar, doncs estem acabant les existències. Les retornarem totes intactes.

* * *

Volem deixar constància, també, de la mort de l'Eduard Condis i Galindo, a Barcelona, el passat 10 de novembre, a l'edat de 93 anys. El senyor Condis va viure, amb la seva esposa Matilde, una colla d'any al nostre poble, en un pis de la plaça de l'Ajuntament, i des de 1973 a 1986, que va retornar a Barcelona, va ser un gran

col·laborador de "Ronçana". A part de l'article que escrivia a cada número, va treballar en l'aspecte administratiu, portant el control de les subscripcions, els cobraments i el repartiment, i s'ha de dir que mai més ha funcionat tant bé com aleshores. Molts el deveu recordar perquè ell coneixia gairebé tothom. Volem expressar la nostra condolença als seus familiars i amics, especialment a la seva esposa Matilde i al seu fill David. En guardarem un bon record.

* * *

El "SOPAR" d'enguany tingué lloc al restaurant can Gol, de Santa Eulàlia, el divendres 17 de novembre, amb el menjador ple i amb un bon ambient familiar i festiu, com sempre.

Tres conferenciants de prestigi foren els encarregats de posar la nota cultural a la sobretaula: El doctor Jaume Reventós i Puigjaner, cap del Servei de la Unitat de Recerca Biomèdica de l'Hospital de la Vall d'Hebron. Va parlar sobre *"La medicina del segle XXI. Avenços mèdics. El genoma humà"*. El periodista Andreu Claret, professor de la Universitat Pompeu Fabra, director de l'Institut Català de la Mediterrània, que va dissertar sobre *"El repte de la immigració"*. I el catedràtic, Climent Nadeu, professor de Telecomunicacions de la Universitat de Barcelona.

Tots tres tractaren d'una manera molt clara i entenedora el seu tema anunciat. Segurament la limitació del temps va deixar algun oient amb interès d'escoltar-los més, i algun conferenciant amb ganes de parlar-ne més, però és preferible que als assistents se'ls faci curt que no pas que ho trobin massa llarg, i a aquella hora de la nit hi ha aquest perill.

L'acte va acabar, com sempre, amb "l'actuació" d'en Jaume Farriol, Un fi de festa que tothom espera i que en Jaume sap escriure i llegir, any rera any, amb una agudesa, una ironia i un humor realment únics. Que per molts anys!

**Joan Cabot i Pañach**

*El "Sopar" de Ronçana. Un aspecte del col.loqui.*

# CASAL D'AVIS
# de Sta. Eulàlia de Ronçana

*Sortida a Montserrat (24-5-00)*

Aquest any ha estat un any amb molt de relleu per a història del nostre Casal. Es va començar parlant de posada en marxa d'un nou Centre social i acaba amb una realitat, omplint uns espais en una institució model de Centre cívic, social i cultural, on el nom de "Casal d'Avis" figura com a únic exponent, se suposa que per ser els més nombrosos de les diverses entitats que han d'integrar-s'hi.

**Assemblea General**. - Com cada any, i coincidint amb la diada de St. Jordi, el Casal celebra la tradicional assemblea general ordinària per llegir la memòria anual de les seves activitats durant l'exercici anterior, aprovar l'estat de comptes del mateix i el pressupost d'ingressos i despeses per la temporada actual, així com els diferents punts recollits en l'ordre del dia. L'assistència, com sempre, fou molt nombrosa, i en acabar els actes protocolaris es repartiren roses i llibres, i al final, tots gaudírem d'un berenar i d'un sorteig de diversos regals entre els presents.

**Noces d'Or.** - Per la diada de Sant Joan, celebrada el mateix dia amb un berenar tradicional de coca i cava, aquest any també es va poder homenatjar dues parelles de socis, que sortosament havien aconseguit arribar als 50 anys de casats. La celebració va ser molt emotiva i va estar envoltada de nombroses mostres d'afecte i satisfacció. Els dos matrimonis foren obsequiats amb un pastís, flors i una placa commemorativa,

gravada amb els seus noms com a record del Casal; a més d'un pergamí obsequi del Jutge de Pau de Sta. Eulàlia, que els el va entregar personalment.

**Cursets i conferències.** - Pel mes de maig es va encetar un curset anomenat "Taller de memòria", organitzat pels serveis socials de l'Ajuntament i amb la col·laboració de la Diputació Provincial de Barcelona. El curset va ser a càrrec de la treballadora familiar Lídia Martínez i el van seguir 12 socis. Les classes van durar fins el 7 de juliol, i els assistents es mostraven molt il·lusionats per recuperar o mantenir la seva memòria. El que sí és segur es que van aconseguir un diploma per la seva atenció, esforç i entusiasme mostrats.

**Sortides i excursions.** - Al llarg de l'any s'han fet unes vint sortides a diferents destins. Una d'elles per visitar el Liceu de Barcelona, amb guia inclosa per explicar la història d'abans de l'incendi que el va destruir totalment, la seva reconstrucció i l'estat actual de les noves decoracions, patis, vestíbuls i corredors. Una altra sortida destacada va ser la pelegrinació obligada al monestir benedictí de Montserrat amb el rector de la nostra parròquia. També es va fer una estada de vuit dies a Sant Feliu de Guíxols i excursions a Mollerussa, amb visita al seu típic Museu de vestits de paper, i a altres indrets força atractius com Port Aventura, la ciutat de Lleida, Prats de Molló, etc.

*Visita al Liceu (6-5-00)*

**Onzè aniversari del Casal (1989-2000)**. - Com cada any, el Casal ha volgut celebrar el seu aniversari, intentant que també gaudissin dels actes altres persones, a més dels socis. La festa es va fer en dos temps. La primera, al matí, va tenir lloc al Camping l'Esplanada de Sta. Eulàlia, on hi assistiren prop de 200 avis i una bona representació de les autoritats de la Vila, encapçalada per l'Alcalde, el Jutge de Pau i regidors del municipi. També hi eren mitjans, com Canal SET, el Departament de Benestar Social, els propietaris del camping i d'altres. Es va encetar amb una missa pel nostre rector Mossèn Jordi Maria, seguit d'una audició de sardanes, parlaments a càrrec de l'alcalde i de la direcció del Casal, per acabar plegats, tots els assistents, al voltant de la taula per menjar un suculent àpat de mongetes amb butifarra i carn a la brasa, cuinat tot per un grup de socis voluntariosos. Acabat el dinar, allà mateix es va fer una ballaruga amb música en directe orquestrada per un altre dels socis.

La segona part es va fer ja entrada la tarda, a la plaça de l'Ajuntament, amb una cantada d'havaneres que van causar el goig de la nombrosa concurrència a l'espectacle i que va finalitzar amb una degustació de "rom cremat".

**Activitats i serveis**. - Tots els dimarts de l'any, a la tarda, amb excepció de les vacances, s'ha continuat ballant sardanes al Centre, sota la direcció del matrimoni Maspons, experts en aquesta matèria. Per altra banda, també han funcionat amb regularitat el serveis assistencials d'infermeria (control de tensió sanguínia), de podologia, de barberia per homes i de vacunació contra la grip, tots ells atesos a les nostres dependències.

**Festes socials.** - Han estat com sempre les ja conegudes festes tradicionals que, des del seu inici, el Casal ha mantingut d'una forma estable. La primera té lloc el 23 d'abril, diada de Sant Jordi, amb un berenar i repartiment de roses i espigues a les senyores i llibres als homes, diada que coincideix amb l'assemblea general de socis. La segona es fa el 24 de juny, Sant Joan, juntament amb la cerimònia d'homenatge a les parelles que celebren les noces d'or. La tercera és per l'aniversari de la fundació del Casal, el dia 1 d'octubre. I, finalment, la quarta correspon a la diada de Nadal, on junt amb un berenar es procedeix a l'entrega d'un lot de productes als socis que previament han recollit el tiquet. També se celebra el comiat de l'any.

Tenint en compte la proximitat del nou any que s'acosta i les variacions per la posada en marxa del nou Centre social, on ja s'ha començat a fer el trasllat i a ocupar les instal·lacions (amb tot l'enrenou que això comporta), ens plau desitjar a tothom BONES FESTES DE NADAL! I salut i encert per al proper any 2001.

**El President i el Secretari del Casal d'Avis**

# CORAL SANTA EULÀLIA

*Una estona d'esbarjo a Zumaia*

L'any 2000 ha estat un any molt especial per a la nostra Coral. Tenim diversos motius per dir-ho: una sortida al País Basc, el renaixement de la Coraleta ... són fets que ens omplen d'alegria i que ens motiven per continuar cantant amb il·lusió. A continuació us ho intentarem explicar una mica.

És, però, una explicació amb uns quants pedaços, retalls de les nostres col·laboracions a la revista Ronçana. Allà hi és tot explicat més abastament, però ens agradaria que alguns d'aquests fragments quedessin recollits a l'Anuari local.

Voldríem començar amb la sortida, ja que va ser una molt bona experiència per a tots nosaltres, tot i el cansament lògic d'un viatge llarg amb autocar i d'una ruta preparada amb la intenció de visitar el màxim de llocs possibles (Zarautz, Zumaia, Deba, Loyola, Hondarribia, Pasajes, Sant Sebastià i el museu Guggenheim de Bilbao).

Van ser uns dies molt intensos. En molts sentits. Més enllà de les presses i la concentració de visites, vam viure moments de gran emoció. Van ser moltes hores de convivència entre nosaltres, d'esforços obstinats per intentar aprendre una cançó en euskera per compartir amb les persones que vinguessin als concerts... D'altra banda, va ser emocionant cantar essent conscients que, com a Sta. Eulàlia Abesbatza (Coral Santa Eulàlia), estàvem portant un tros del nostre poble i, també, de "Kataluniako" (Catalunya), a una terra que se'ns va mostrar més propera del què molts esperàvem.

Una altra de les coses que ens omplen d'orgull és que tornem a tenir Coraleta. Santa Eulàlia, com tots deveu recordar, ja va tenir una coral infantil fa molt de temps. La van dirigir la Rosa Serra, la Maite Dantí i la Montserrat Bonet. Va ser una bona experiència per als infants del nostre poble que en van formar part, alguns dels quals han continuat gaudint del cant a través de la Coral Santa Eulàlia o, fins i tot, han decidit estudiar cant.

Doncs bé, el dissabte 7 d'octubre la Coraleta va reprendre els assaigs que un bon dia va deixar pendents. Sota la direcció de l'Adela Poch, veïna de Santa Eulàlia, un grup d'infants del nostre poble es troba cada dissabte a la rectoria per assajar (entre les 12 i la 1 del migdia).

És una gran satisfacció per nosaltres haver pogut formar aquest petit cor, i tenim l'esperança que gràcies a aquesta iniciativa la Coral comença a tenir garantida la seva continuïtat.

Finalment, només ens falta dir-vos una cosa per concloure la nostra aportació a l'Anuari: l'any que ve fem els 20 anys!!!!

Hi hem arribat sense pràcticament adonar-nos-en i es fa difícil d'entendre com és que ja han passat 20 anys des del primer dia que una colla de gent amb moltes ganes de cantar i amb una forta voluntat de pertànyer a una comunitat, a un poble, va trobar-se a la rectoria per iniciar un projecte que s'ha mantingut fins ara gràcies a la seva il·lusió i a la saba nova aportada per tots aquells que ens hem anat afegint a la colla durant tots aquests anys.

*La Coral després del concert de Guetaria*

A hores d'ara tot just hem començat a parlar dels actes de celebració del nostre aniversari. No us podem avançar gaires coses, per tant. En tot cas, estem preparant alguna cosa de cara a finals de la primavera, que ja us anunciarem convenientment (no vulgueu, tampoc, que ara us desvetllem els nostres petits secrets).

Per acabar -ara sí- volem agrair el suport rebut del nostre Ajuntament i el dels nostres col·laboradors i amics de "Coral per a tothom". De la mateixa manera no podem deixar de donar les gràcies a totes aquelles persones que durant aquest any ens heu ajudat i heu assistit als nostres concerts.

A tots, bon any 2001!!!

**Arnau Queralt i Bassa**
*En nom de la Coral Santa Eulàlia*

# COLLA DEL BALL DE GITANES

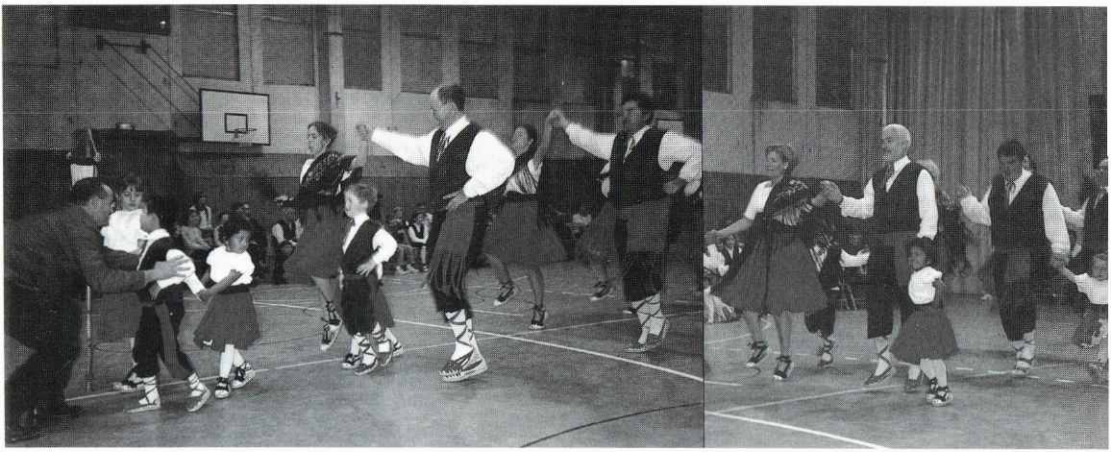

*L'actuació de la nostra Colla.*

Arribat el 26 de març de l'any 2000 i amb la visita dels pobles de Martorelles, Santa Perpètua, Cerdanyola, La Llagosta i Lliçà d'Amunt, juntament amb Santa Eulàlia de Ronçana, hem celebrat la festa del Ball de Gitanes. Començàvem a dos quarts de cinc de la tarda al Pavelló Poliesportiu i la cobla Laietana s'encarregava de l'acompanyament musical. Tot i que feia una mica de fred, molta gent ens va acompanyar. Molt agraïts.

Després de tres anys i mig d'haver recuperat aquesta dansa a Santa Eulàlia, històricament un dels pobles amb més tradició i més balladors, les gitanes continuen. La colla d'enguany ha estat formada per 8 parelles. S'han estrenat dues danses i s'han fet excel·lents actuacions arreu. Això dóna ànims de continuïtat i engrescament per augmentar l'Agrupació.

A la roda organitzada per l'Agrupació Ball de Gitanes, la Colla de Santa Eulàlia ha participat en ballades a Cerdanyola, La Llagosta, Santa Perpètua, Mas-Rampinyo i Parets. També hem assistit, com cada any, a la XX Trobada del Ball de Gitanes del Vallès, a Montserrat, fent el comiat de germanor de tots els pobles.

Per acabar la temporada i amb una brillant actuació, hem ballat en el nostre estimat aplec de Sant Simple. Una diada esplèndida i amb una gran concurrència a tots els actes que s'hi celebren. Felicitats i que per molt anys!

A continuació donem una relació de les persones que han participat aquest any en el Ball de Gitanes de Santa Eulàlia:

*Balladores:* Montse Brossa, Rosa Prat, Dolors Bassa, Anna Brossa, Dolors Herràiz, Montse Iglésias, Imma Casals, Teresa Herràiz, Elisa Puigdomènech, Maria Torrellas i Dolors Solé.

*Balladors:* Josep Solé, Xavier Requena, Lluís Girbau, Josep Casals, Isidre Bonet, Miquel Riera, Josep Maria Bonet, Xavier Costa i Pere Bellavista.

*Petits:* Elena Aymerich, Marta Fornieles, Laia Iglesias, Sangia Girbau, Carles Martínez, Xavi Cañadillas i Albert Sánchez.

*Assajador:* Esteve Maspons.

I bé, acabem aquest mil·lenni desitjant a tota la gent unes Bones Festes de Nadal i esperant que el proper Any sigui millor. Testimoniem el nostre agraïment a l'Ajuntament, anunciants i assistents a la festa i a tothom per la seva col·laboració.

**Grup Ball de Gitanes**

# GRUP D'ESPLAI

*Preparant un joc en la sortida a Begues*

**Hola gent!**

Un any més tornem a escriure unes ratlles per informar-vos de les diferents activitats i sortides que s'han dut a terme des de l'últim Anuari.

Comencem per la vetllada de contes que es dugué a terme com cada any al Casal Parroquial, el dia 18 de desembre. Hi va haver molta afluència de públic, alguns de nous i d'altres que ja hi havien assistit en anteriors edicions. Cal donar les gràcies a tots els contaires que ens delectaren amb els seus contes i rondalles.

Les activitats del curs normal es van reprendre el dia 15 de gener, i fins al febrer no hi va haver cap activitat extraordinària.

Durant el febrer vam celebrar el Carnestoltes amb una rua i una gran vetllada, amb xocolatada inclosa, a l'esplanada que hi ha davant de can Ferrer. Aquest dia es van poder veure grans disfresses individuals i col·lectives.

El 18 i 19 de març es va dur a terme la sortida de cap de setmana, a Begues. Aquest any, a causa de la manca de neu, es va haver d'anul·lar la sortida a la neu.

També hi ha hagut les diades de Sant Jordi i de les Caramelles, totes dues obertes al poble i amb una notable assistència. Finalment, el 3 de juny, es va posar el punt i final a la temporada d'Esplai amb la festa de fi de curs.

Aquest curs s'ha començat de nou l'Esplai, amb energia renovada i amb ganes de millorar. El dia d'inici va ser el 7 d'octubre. Ja tenim 40 nens i nenes repartits només en dos grups –petits i mitjans– ja que la gent amb edat compresa entre 12 i 14 anys no s'ha apuntat a l'Esplai.

Molt bé. Només en resta acomiadar-nos i recordar-vos que el dia 23 de desembre hi haurà la Vetllada de Contes al Casal Parroquial, de les cinc a les vuit de la tarda. Us hi esperem. Adéu-siau.

**Monitors del Grup d'Esplai**

# COLLA DE GEGANTERS

*Hola amics:*

Com cada any, i aquest no ha estat excepció, els gegants de Sta. Eulàlia hem anat de poble en poble donant a conèixer en Gerd i la Maduixa i la gent que els acompanyem. Hem anat a Castellbisbal, Navarcles, Arenys de Munt, Barberà del Vallès, Lliçà de Vall, Sta. Perpètua, Ribes de Fresser, L'Escala, Lliçà d'Amunt, i St. Andreu de la Barca, amenitzats a tot arreu per la nova colla de grallers que, de mica en mica, acompanyen en Gerd i la Maduixa amb noves cançons.

I més novetats: tenim nous membres a la colla de gegants que ens han donat una gran empenta i s'han afegit a la nostra festa amb gran il·lusió. A tots ells, moltes gràcies!! Però la novetat estrella de la temporada és la MÓRA, la gegantona que pel dia de la nostra trobada a Sta. Eulàlia va sortir per primer cop al carrer. Tots els nens i nenes que van venir aquell dia van poder provar-la i veure que portar gegants no és tan difícil. Vam disfrutar molt de la festa, ja que hi va haver gran participació, el temps ens va acompanyar i en ho vam passar "a tope"!

Aquell mateix dia estrenàvem el nou uniforme geganter: una samarreta d'estiu de màniga curta amb en Gerd, la Maduixa i la Móra: una gran familia! Vam fer el tradicional sorteig pels amics dels gegants, amb quatre entrades a Port Aventura com a premi, i el 21 d'octubre hi vam anar tots. Ens vàrem divertir molt; llàstima que el Dragon Khan estigués parat per culpa del fort vent que feia!

I així, entre ballada i ballada, una bona pintada (la que vam fer al cobert on dormen els gegants). I també vam canviar de cap de colla: va agafar el repte en Quique Roca, a qui desitgem molta sort en el seu nou càrrec. Ja sap que nosaltres li donarem tot el nostre recolzament. Igualment, volem agrair a en Cesc Franch tots els anys dedicats a ser cap de colla, que en són uns quants. MOLTÍSSIMES GRÀCIES, CESC!!

No perdem l'ocasió per recordar-vos que si us animeu a venir amb nosaltres sereu rebuts amb els braços oberts.

Bé, amics, Déu n'hi do quina pila de notícies. Però ja ho diu la dita: renovar-se o morir. Ja ho sabeu: fal·lera gegantera.

**Colla de Gegants de Sta.Eulàlia de Ronçana**

# APINDEP

## L'ANY 2000

*Gener.* - Sortida a Pirena 2000, convidats per l'organització. Inici de les activitats terapèutiques anuals.

*Febrer,* - Tallers de Carnestoltes, centre d'atenció "Els Pirates". Els nens i nenes van confeccionar disfresses i els pares fan construir una carrossa que era un vaixell pirata, i també una illa del tresor. Vam assistir com a comparses a la festa organitzada per l'ajuntament de Sta. Eulàlia de Ronçana, on vàrem guanyar el PRIMER PREMI. Vam participar en la rua de carrosses i comparses de Sta. Maria de Martorelles.

*Març.* - A tallers es confecciona un Joc de l'Oca gegant. Presentació de la sol·licitud de preguntes parlamentàries al Departament d'Ensenyament per elaborar un estudi sobre la realitat de la integració dels discapacitast a l'escola pública.

*Abril.* - Celebració de les IV Colònies per la Integració. Enguany es fan de manera excepcional per Setmana Santa. A "Can Riera de Ciuret", al Montseny, el centre d'atenció van ser les BRUIXES I BRUIXOTS; com activitats destacades van haver-hi les carreres de quàdrigues i les activitats d'aventura. Participen 52 nens i nenes, 17 dels quals discapacitats, i 23 monitors. Trobada amb els parlamentaris catalans per presentar una esmena als presupostos generals de la Generalitat per la supressió de l'ajut PUAS; es va aprovar per unanimitat, però només per aquest any.

Maig. - Sortida al Canal Olímpic de Castelldefels a practicar Kayac.

*Juny.* - Taller de fotografia, presentació del resultat al concurs de l'Unió Europea "Mobility Internacional", on s'ha aconseguit el SEGON PREMI. Una de les fotos anirà en portada d'un llibre que editarà l'UE en motiu del Dia del Discapacitat; també serà exposada al Parlament Europeu. L'empresa Figueres Internacional amb la iniciativa "Dibuixa un somriure a un nen" va recollir donatius dels seus empleats que es van lliurar a la nostra associació. L'acte va ser presentat per l'humorista Jordi LP. Es presenta oficialment la FUNDACIÓ RONÇANA, amb els plànols de la casa on anirà la Residència d'estudiants discapacitats. Participen les autoritats locals i el mateix Jordi LP, president de la Fundació.

*Juliol.* - Casal per la Integració, centrat en els esports i els jocs aquàtics.

*Setembre.* - Comença el nou curs de tallers; el Periodisme serà el tema central. Es fa una sortida a Maryneland.

*Octubre.* - Sortida al cinema. Ludoteca. Presentació dels tríptics de la Fundació Ronçana. Presentació del Crèdit Variable sobre la diversitat de l'ESO, elaborat per professionals i membres de l'associació.

*Novembre.* - De l'1 al 15 exposició d'APINDEP al Centre cultural El Gra de Granollers. Es tracta d'una mostra de fotografies i videos de les activitats de l'associació. El dia 4 estàvem convidats a Port Aventura. S'inicien les activitats lúdiques a "La Fàbrica". Presentació del projecte administratiu d'un "Taller d'Ocupació" a la Conselleria de Treball de la Generalitat de Catalunya.

*Desembre.* - Confecció de postals de Nadal per part dels petits i mitjans; preparació de la revista de tallers pels grans. Venta de postals a la Fira d'Artesans de Sta. Eulàlia. Sortida a Granollers dels nens i nenes i dels joves per fer la compra dels regals de Nadal pels pares. Sopar de Nadal.

Durant l'any 2000 han participat en les activitats terapèutiques d'APINDEP una mitjana de 85 nens i nenes.

Principals projectes del 2001 APINDEP:

- Iniciar el Taller d'Ocupació (depèn de l'aprovació de la Generalitat)
- Continuar amb les taques terapèutiques, amb el trasllat a La Fàbrica si s'escau, i sinó amb la remodelació de l'actual local.
- Continuar amb els tallers (visites a TV, ràdio i diaris)
- Participació al Carnestoltes 2001.
- V Colònies d'Integració, enguany a la Garrotxa, a finals de juny.
- Continuar els contactes amb el Parlament de Catalunya per a la introducció d'una llei que modifiqui l'actual llei sobre els drets de les famílies a l'hora de conèixer els continguts dels dictàmens per a la integració des de la diversitat. Tot fent un seguiment dels pressupostos i decrets, perquè no redueixin els ajuts i recursos per l'atenció a la diversitat.
- Realització d'un nou Festival

Principals projectes del 2001 FUNDACIÓ RONÇANA

- Presentació d'una Escola Taller al Departament de Treball de la Generalitat per a la restauració i remodelació de Can Dimoni com a residència de joves estudiants i treballadors discapacitats. Inici d'aquesta activitat si és aprovada.
- Presentació i difusió del tríptic confeccionat per donar a conèixer la Fundació Ronçana. Presentació de la Fundació a empreses, entitats i altres Fundacions.
- Seguir elaborant els projectes futurs amb trobades de patrons i familiars.
- Inici d'una campanya per recaptar fons a través de la venda de Bonus per ser Soci-Fundador.

# ASSOCIACIÓ DE DEFENSA FORESTAL L'ALZINA

*Trobada anual de voluntaris*

## La revolució de la monotonia

Les ADF agafen el seu sentit quan es produeix un incendi i, si pot ser, de grans dimensions. Això fa que quan portem llargues temporades d'inactivitat, les ADF (propietaris forestals, ajuntaments i voluntaris diversos) abaixem la guàrdia i ens relaxem.

Això no és ben bé d'aquesta manera, com més d'un podria deduir, doncs hi ha una tasca, sorda, constant i a vegades poc reconeguda, que és la prevenció. La prevenció pren diferents direccions i responsabilitats:

- Des de la responsabilitat individual i intransferible de qualsevol persona del poble complint les mínimes normes bàsiques de convivència, respectant la prohibició d'encendre foc del 15 de març al 15 d'octubre, no tirant deixalles o restes de jardí o de qualsevol mena als boscos.

- Per part de l'administració i veïns implicats, la neteja i manteniment de la zona de protecció de les urbanitzacions que estiguin envoltades de massa forestal

- Per part de propietaris i pagesos procurar mantenir útils els camins forestals

Els veïns han respectat molt la prohibició d'encendre foc durant els mesos de més perill. En canvi, encara hi ha gent que no entenen que el bosc no és un abocador i hi continua tirant deixalles. S'ha de recordar que hi ha una deixalleria on es poden llençar des de les restes de jardí fins a runes, plàstics.

Mentrestant, es segueix netejant els perímetres de les urbanitzacions. Per altra banda, s'ha de dir que continuem mantenint la flama de l'ADF amb la trobada anual de voluntaris i estris d'apagar foc per tal de provar-ne el funcionament i recordar-ne el seu ús. Aquesta trobada es va celebrar al mes de maig.

També s'ha de remarcar que l'aprovació del PAM (Pla d'Actuació Municipal contra incendis forestals) està molt avançada. Aquest Pla podria ser molt útil en cas d'incendis perquè coordina tots els estaments implicats en la lluita contra el foc: alcalde, policia, ADF, voluntaris, bombers, sanitaris. Això fa sentir a cadascú dins un engranatge en el que cada persona té la seva funció, alhora que forma part d'un tot. D'aquesta manera l'actuació és més efectiva.

I res més, tan sols dir que aquest any no s'ha declarat cap incendi i per tant no ens hem hagut de posar a prova.

Salut i força, voluntaris, guerra a la monotonia.

**A.D.F. l'Alzina**

# GRUP D'OPOSICIÓ AL QUART CINTURÓ DE SANTA EULÀLIA DE RONÇANA

Res. Aquest any no direm res de nou. Simplement, perquè més enllà de poder-vos explicar les activitats que puntualment hem fet durant el 2000, no podem dir coses que ja no haguem explicat altres vegades. Es fa difícil trobar noves paraules per tornar a escriure el mateix que vam escriure l'any passat i l'altre... perquè no ha deixat de tenir vigència.

Però potser es fa necessari recordar perquè ens oposem decididament a la construcció del Quart Cinturó o Autovia Orbital, tot remarcant que la nostra oposició no significa anar en contra del progrés, sinó que vol plantar cara a un model de desenvolupament del territori pensat d'esquena al poble. No volem que el nostre entorn i la nostra qualitat de vida siguin les víctimes –innecessàries– d'una decisió poc encertada d'aquells en qui hem dipositat la nostra confiança a través de les urnes.

Ens oposem al Quart Cinturó perquè pensem que és una obra innecessària, que respon a previsions de trànsit que han resultat ser totalment desproporcionades i perquè obeeix a un model de desenvolupament que és rebutjat pels científics, urbanistes i des de les pròpies institucions que el potencien.

Al mateix temps, la seva construcció no millora la nostra xarxa de carreteres, extensa però deteriorada per la manca d'inversions consistents durant molt temps. I pot provocar la disminució de la nostra qualitat de vida: la pèrdua dels pocs espais agrícoles i forestals que ens queden, la divisió del poble en dues parts (Santa Eulàlia d'Amunt i Santa Eulàlia d'Avall, potser?), la urbanització de forma indiscriminada i insostenible, contaminació acústica i atmosfèrica...

I, per acabar, continuem pensant que la seva construcció pot servir a interessos inconfessables. Per què, si no, els responsables de la seva construcció no en volen estudiar les possibles alternatives?

Cap d'aquestes paraules és nova. Es tracta, tan sols, de la reproducció d'un escrit que vam fer l'any 1998, quan se'ns va convidar a participar, per primera vegada, a l'Anuari del nostre poble. Vam escriure'l pensant que uns quants anys més tard la racionalitat hauria aconseguit penetrar en certes esferes i que ara ja no seria necessari tornar-les a recordar.

Vam pecar d'ingenus, ben cert. I en diversos sentits. D'una banda, vam pensar que a hores d'ara potser el projecte del Quart Cinturó hauria quedat aparcat davant la seva manifesta absurditat i la gran magnitud dels seus possibles impactes.

Potser també vam creure en aquells polítics –a tots els nivells– que parlaven de respecte pel medi ambient i ens ho intentaven pintar tot de color verd. Ara hem après que el verd del qual parlaven no era precisament el dels arbres ... (si algú ha vist una certa ironia en aquesta frase i capta la broma, no cal que rigui ... segurament les llàgrimes de ràbia serien molt més adequades).

En últim terme, ens vam equivocar quan ens confessàvem espantats pel possible impacte urbanístic del Quart Cinturó. Només cal observar detingudament l'evolució urbanística que ha experimentat el nostre poble els darrers anys per adonar-se que el Quart Cinturó no hi tindria res a fer si mai s'arribés a fer. Té una competència massa eficaç.

Abans d'acabar, només podem dir una cosa: el Grup d'Oposició al Quart Cinturó de Santa Eulàlia continua i continuarà treballant. I els que en formem part no perdrem la il·lusió per lluitar contra una infraestructura i unes polítiques urbanístiques que ens afecten a tots. Tant de bo tots els veïns de Santa Eulàlia entenguéssim que la unió fa la força. No és un tòpic. És, simplement, la realitat.

Bon any!

**Arnau Queralt i Bassa**
*En nom del Grup d'Oposició al Quart Cinturó*

*La zona de la Vall pot ésser afectada pel IV Cinturó*

# FUTBOL C.E. SANTA EULÀLIA

## TEMPORADA 99-00

Encetem la temporada futbolística amb alegria, amb l'alegria de saber que el Club ha crescut, fet que demostra que el bon treball realitzat la temporada passada va servir d'alguna cosa, i ara recollim els fruit. El Club Esportiu Santa Eulàlia, com ja he dit anteriorment, ha crescut, ara ja som 175 jugadors. Això vol dir un increment de 50 efectius, poca broma!

Ara gaudim d'una Escola de Futbol on juguen els més menuts, de 4 i 5 anys, dos Prebenjamins on aprenen nens de 6 a 7 anys, un Benjamí on es diverteixen nens de 8 i 9 anys, un Aleví, un Infantil, un Cadet, dos Juvenils, un equip Amateur de Fèmines, un Primer equip i un projecte de futur, un Amateur B. Tot això no seria possible sense el recolzament de molta gent, l'ajut de diverses persones i l'esforç dels més capficats.

A banda del creixement del club, puc dir que el més important d'aquesta modesta entitat com és el CE Santa Eulàlia és que existeix per donar satisfaccions, perquè les discriminacions socials desapareguin, perquè tothom que vulgui practicar esport ho faci i, sobretot, per donar vida a un poble amb una tradició futbolítica enorme. Entre tots hem d'aconseguir que aquest club no sigui modest i creixi encara més, però sense perdre la seva filosofia.

Des del Club Esportiu Santa Eulàlia saludem a tots els jugadors, socis i simpatitzants i els animem perquè cada cap de setmana omplin el camp municipal i disfrutin del que fem!

VINE I DISFRUTA!!!

**Alejandro López i Company**
*Director Tècnic i*
*Coordinador CE Santa Eulàlia*

*Pre-benjamí del C.E. Santa Eulàlia, Temporada 1999-00. Arsenal*

*Pre-benjamí del C.E. Santa Eulàlia, Temporada 1999-00. Chelsea*

*Escola de Santa Eulàlia, Temporada 1999-00. Liverpool*

*Benjamí del C.E. Santa Eulàlia, Temporada 1999-00. Manchester United*

*Aleví del C.E. Santa Eulàlia, Temporada 1999-00*

*Infantil del C. E. Santa Eulàlia, Temporada 1999-00*

*Juvenil «A» del C.E. Santa Eulàlia, Temporada 1999-00*

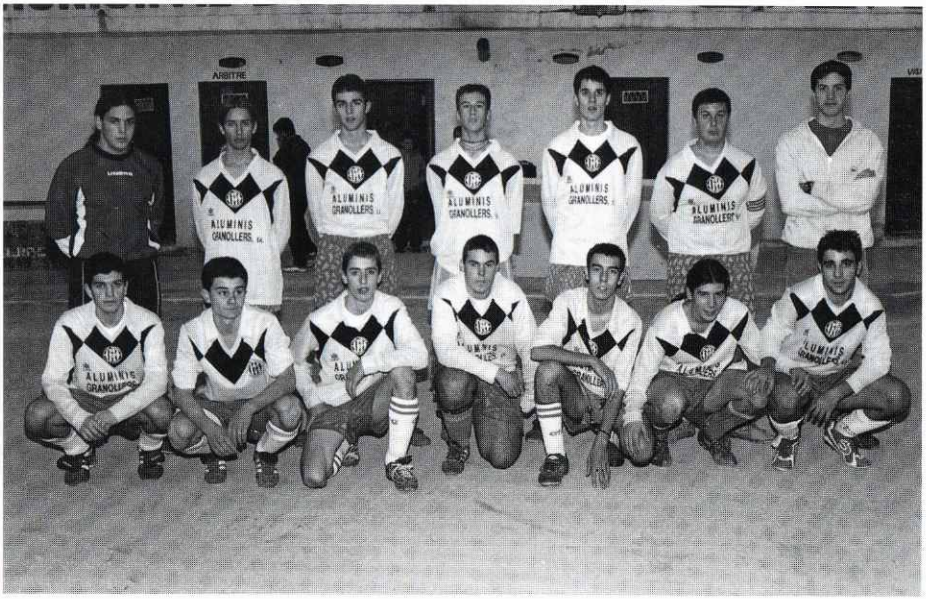


*Juvenil del C.E. Santa Eulàlia, Temporada 1999-00*

*Cadet del C.E. Santa Eulàlia, Temporada 1999-00*

*1r. Equip del C.E. Santa Eulàlia, Temporada 1999-00*

*Veterans del C.E. Santa Eulàlia, Temporada 1999-00*

*Equip femení del C.E. Santa Eulàlia, Temporada 1999-00*

# CLUB FUTBOL SALA STA. EULÀLIA

Hola! Novament l'equip de Futbol Sala Santa Eulàlia és present a l'Anuari. I per això ens complau explicar-vos una mica la trajectòria de l'equip durant la passada temporada. També volem presentar-vos els nostres jugadors i integrants de la junta directiva.

La temporada 1999-2000 l'equip de Futbol Sala Santa Eulàlia militava a la categoria Primera Nacional B per primera vegada, i va classificar-se en 5è lloc. Després d'un inici de lliga molt irregular, l'equip va fer la millor segona volta del campionat i va estar a punt d'obtenir, novament, una plaça d'ascens de categoria.

Aquest any l'equip ha tingut baixes importants de jugadors que portaven molts anys al FS Santa Eulàlia. Tot i això l'entitat s'ha reforçat amb jugadors joves per crear un equip amb garanties de futur.

I ara, tal com dèiem al començament, farem una presentació dels jugadors i junta directiva.

PERSONAL DIRECTIU

*President:* Manuel Gómez Infante
*Delegat:* Antonio Rodríguez
*Entrenador:* Antonio Asensio

PLANTILLA

*Porters:* Riki / Llorenç

*Jugadors:* Pasqual / Javi / Pedro / Charli / Jonathan / Raúl / Luis / Ivan / Jony / Cristian / Borja.

En aquest Anuari us convidem a passar una estona agradable amb els nostres partits, cada quinze dies a les 18:00 h,al Pavelló poliesportiu.

Agraïm la col·laboració de l'Ajuntament i de tots els que fan que el Futbol Sala Santa Eulàlia sigui on és.

Bones Festes i Bon Any 2001

**Manuel Gómez Infante**
President

# SOCIETAT DE CAÇADORS

## L'assemblea general de socis

Es va celebrar el dia 2 de juliol a la Biblioteca municipal. En l'ordre del dia: informe anual, compte de resultats, pressupost de la propera temporada 2000/2001, precs i preguntes. Amb l'activa participació dels socis i amb la votació per a la propera temporada de la mitja veda.

## La nova temporada de caça

La mitja veda es va iniciar el 15 d'agost, seguit dels dies 20 i 27 d'agost, per a la cacera de tudons, tórtores, guatlles, estornells... Es van fer bones captures de tudons i també de garces, autoritzades per la llei els mesos de maig i juny, pel gran nombre, a fi de protegir les cries de les altres espècies, per a les quals la garsa és molt depredadora. Se'n van caçar un total de 260.

La temporada general va començar el 8 d'octubre amb la cacera de senglars, conills, perdius, faisans o tords.

## El senglar de l'any 2000

S'han fet vàries captures de senglar, espècie de caça major que malmet els cultius. La seva expansió s'inicia amb força la temporada 1993-94. Es dóna la circumstància d'una major quantitat de cries –6 o 7 raions– comparat amb les 3 o 4 que abans portaven les femelles de senglar. Independentment d'això, també ha augmentat la freqüència amb la fertilitat de la espècie.

Hi ha dues versions sobre l'origen d'aquest fet. La primera, que els francesos van creuar senglars del centre d'Europa, més grossos, amb els del sud d'Europa. La segona versió, més moderna, diu que va ser durant la segona Guerra Mundial, quan les tropes alemanyes anaven ocupant França, en passar pels pobles i masies incautaven el bestiar per alimentar els soldats. Davant d'aquesta perspectiva, els pagesos del sud de França deixaven anar-los pels boscos, amb l'esperança que, acabat el conflicte, els podrien recuperar. L'unió de senglars amb porc van donar pas a uns mestissos més prolífics i més grans.

Any rere any, els senglars surten enormes. Aquesta mateixa temporada, a la zona del Moianès del Vallès Oriental, s'han capturat senglars de 115 i 125 quilos. Els

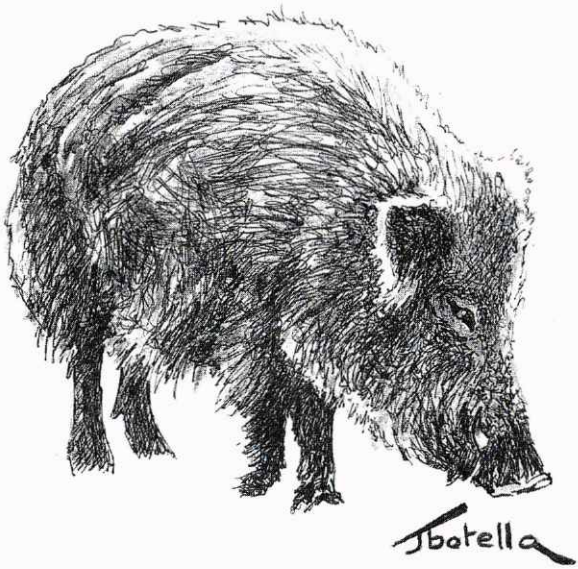

caçadors han tingut molta feina. Molts gossos de rastre han quedat ferits. Enguany s'ha caçat el senglar més gran dels últims anys. Un exemplar de 179 quilos, capturat a Sant Baldiri de Vilaritx. L'anterior rècord datava de 1980, quan es va caçar un porc senglar de 150 quilos, a Sant Llorenç Savall.

## Repoblacions

S'han lliurat als boscos del terme: 100 conills, 230 perdius i 200 faisans, a fi de reforçar els efectius existents i aconseguir que criïn.

## Tardor - Hivern

S'espera amb il·lusió l'arribada de les espècies emigrants que venen del nord. Ja han arribat els tords i s'han vist algunes becades, becadells, ànecs, fredelugues o papalines, grives... Aquests dies hem vist blancs esplugabous (garcetes) i boniques garces reials o bernats pescaires, que semblen habituals al territori humit del nostre poble i que són, evidentment, espècies protegides que els caçadors respectem. Aquests ocells adornen els nostres camps, rius i recs donant-los un caire exòtic.

Els caçadors de Santa Eulàlia desitgem a tots els vilatans i visitants unes tranquil·les, alegres i plàcides festes de Nadal i un 2001 ple de salut i euros.

* Les il·lustracions han estat cedides pel creador del dibuix, el caçador de Moià, Sr. Jordi Botella.

# CLUB PATÍ SANTA EULÀLIA

El Club Patí Santa Eulàlia és una entitat amb esperit de servei al poble. A través d'un esport com el patinatge artístic, l'entitat ha aconseguit vincular, durant l'any 2000, 40 patinadores i patinadors, en diversos nivells i categories. Aquesta xifra significa un augment notable de fitxes ja que, l'any passat, el nombre de nois i noies afiliats al club era de 25.

A l'actualitat, el CP Santa Eulàlia compta amb tres grups: escola, iniciació i competició, que entrenen, en dies diferents, de dilluns a dissabte. Dues entrenadores i una monitora (Noèlia Alcalde, Noemí Antón i Carolina Hernández) vetllen per la formació esportiva dels patinadors i patinadores.

GRUP ESCOLA

*Entrenadora:* Noemí Antón
*Monitora:* Carolina Hernández
Neus Campins
Laura Cañas
Raquel Carvajal
Judith Cladellas
Oriol Cladellas
Carla Curto
Míriam Curto
Montserrat Daza
Gerard Estrany
Marta Fornieles
Noèlia López
Claudi Mansanet
Andrea Martínez
Ivan Mateos
Cristina Palomo
Laura Parcerisas
Ruth Pérez
Andrea Sánchez
Gemma Sánchez
Helena Sánchez
Natàlia Robles
Aïda Solà

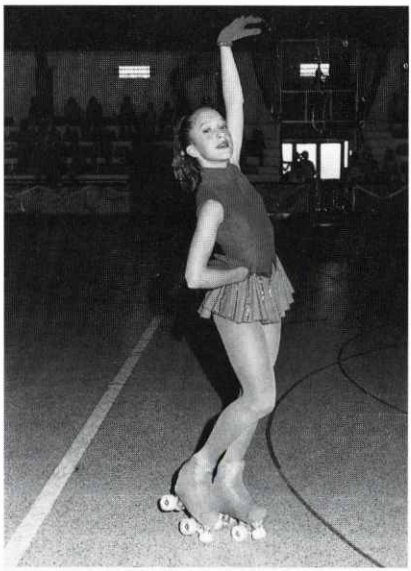

*Laura Valcárcel, 6a al Campionat d'Espanya en categoria infantil.*

GRUP INICIACIÓ

Entrenadora: Noèlia Alcalde
Irene Alcaina
Gemma Cubero
Ariadna Gubern
Carla Gutiérrez
Nina Martí
Romina Martínez
Berta Sánchez
Elisenda Sánchez
Sara Torras
Carla Vilarrassa

GRUP COMPETICIÓ

Entrenadora: Noèlia Alcalde
Meritxell Bonet
Marta Folch
Sílvia García
Gisel·la Gual
Carolina Hernández
Estela Martínez
Tània Porras
Laura Valcárcel

*Grup de competició*

*Grup Escola*

Els resultats esportius han estat molt positius durant l'any 2000. En categoria infantil, Laura Valcárcel va aconseguir una magnífica sisena posició al Campionat d'Espanya. En categoria d'iniciació B, Tània Porras es va proclamar campiona de Barcelona i Estela Martínez va finalitzar aquesta mateixa competició en cinquena posició i primera en figures obligatòries.

En la categoria d'iniciació A, Sílvia Garcia va assolir el tercer lloc. En la categoria de Certificat, Meritxell Bonet va aconseguir la segona plaça. Aquesta mateixa patinadora també va guanyar el Campionat de Debutants de Barcelona. Una bona collita que ens encoratja a mantenir la nostra línea de treball.

Al marge de l'activitat de formació i competició, el Club Patí Santa Eulàlia es preocupa també de la promoció del patinatge artístic a Catalunya. En aquest sentit, l'entitat organitza una exhibició d'aquest esport coincidint amb les vacances de Nadal i, a l'estiu, presenta un Festival on participen totes les nostres patinadores i els clubs d'arreu de l'Estat, acompanyades de figures de prestigi internacional. Una cita ineludible per a aquest esport que converteix Santa Eulàlia de Ronçana en la capital del patinatge artístic català.

Feliç any nou!

**La Junta**
**CP Santa Eulàlia de Ronçana**

*Grup Iniciació*

# CLUB CICLISTA VALL DEL TENES

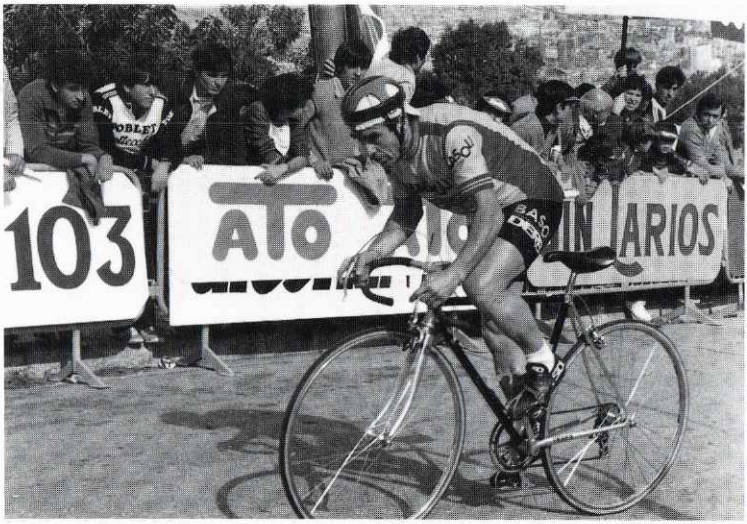


*Francisco Martínez en ple esforç.*

Si parlem del descens en bicicleta de muntanya, a Santa Eulàlia parlem d'en Bernat Guàrdia. L'omnipresent entrevistat de Canal SET ha arribat recentment a la majoria d'edat, però ja posseeix un impressionant palmarès, i compta per victòries les carreres en les que ha près part durant aquest prolífic 2000. Les sortides del diumenge amb la gent del Club Ciclista Vall del Tenes van ser els "primers passos de la criatura", que amb tan sols 14 anys va iniciar-se en la competició. Des d'aquell 1996 fins avui l'ascensió qualitativa ha estat increïble, més de 60 copes ho confirmen.

Enumerar els triomfs d'enguany es feria massa feixuc; per tant fent esment de la victòria al campionat i copa d'Espanya, i campionat i copa de Catalunya és suficient. Tanmateix aquests resultats no tindrien tant valor si no fos perquè, independentment de donar-li la victòria en categoria júnior, li ha suposat estar entre els cinc millors en la classificació general a nivell espanyol i dels tres primers a nivell català, la qual cosa fa pensar que amb l'imminent salt a la categoria superior, en Bernat no tindrà massa problemes per plantar cara als seus adversaris.

Però també hi ha lloc per la desgràcia en aquest qualificat, per un servidor, de "prolífic 2000". La caiguda en el campionat del món de Sierra Nevada, tenint en comte la sisena posició que va obtenir a la màniga classificatòria, va ser un fort cop moral per al corredor santaulalienc, que esperava molt més d'aquesta cita a nivell mundial. No va ser una caiguda el que li va impedir guanyar el campionat d'Europa, sinó un error de cronometratge, els nervis i, perquè no dir-ho, el bon estat de forma dels corredors francesos, que van ser els únics capaços de col·locar-se davant d'ell. Finalment va quedar en la vuitena posició, que francament no feia justícia al cinquè temps que realment li corresponia.

El descens és un esport jove que, encara immadur, té greus problemes de sosteniment econòmic. És fàcil pensar que una bicicleta i la indumentària no suposen un gran cost; res més lluny de la realitat, ja que una bicicleta de descens competitiva pot superar amb facilitat 1,5 milions de pessetes, sense tenir en comte que és freqüent la substitució de diferents parts de la bicicleta. La butxaca no ha estat problema aquesta temporada, perquè en Bernat ha disposat de bon material amb l'equip Sunn-OF3. No serà així de cara a l'any que ve perquè, sorprenentment, ha quedat fora de l'equip, curiosa decisió del director que ha decidit prescindir del millor corredor de què disposava.

A hores d'ara, la recerca d'un equip que li proporcioni una bona bicicleta i que li permeti prendre part a les carreres d'àmbit estatal i si es possible mundial, és la tasca primordial d'en Bernat, que enfoca amb il·lusió la propera temporada, que esperem acabi de confirmar les grans expectatives que s'han creat amb els resultats d'aquest 2000

*Bernat Guàrdia*

## Al més veterà

Centenars de milers de kilòmetres sobre la bicicleta, infinitat de curses i més de 400 copes, són les xifres, que així com qui no vol la cosa, ens comenta en Paco Martínez, el ciclista més veterà del Club Ciclista Vall del Tenes. Pioner en la pràctica del ciclisme de carretera al nostre poble, va ser entre d'altres qui va iniciar al món de la bicicleta, el qui més tard esdevindria un ciclista de renom, Pere Vilardebò.

La mala situació del país en la seva època de joventut li van impedir dedicar-se professionalment al ciclisme, tanmateix l' estima que tenia, i encara té, per les dues rodes, van fer que no perdés la il·lusió, i l'arribada a la categoria de veterans va anar acompanyada de magnífics resultats, i també d'experiències. La participació als campionats del Món, d'Europa, d'Espanya i de Catalunya, lluint els colors de clubs com el Nàutic de Tarragona i Basolí de Granollers, són un bon exemple d'aquestes. Se sent especialment orgullós de la setzena posició al campionat del Món, i d'un cinquè i tercer lloc als campionats d'Espanya i de Catalunya respectivament. Sense oblidar les curses per etapes, entre les quals destaca la participació a 2 tours de l'Aviron, 3 voltes a Mallorca i 13 voltes a Catalunya. Precisament aquest any no ha pogut participar en aquesta última, però ja té la vista posada en la del 2001, perquè és la cita que, any rere any, més il·lusió li fa poder córrer.

Conscient de la seva perillositat, en Paco té una clara preferència per la bicicleta de carretera, perquè és amb la que va començar quan era jove i amb la que se sent més còmode. A l'hivern no dubta a canviar l'asfalt per la muntanya, i agafa la bicicleta tot terreny per fer sortides més relaxades. Els 30 anys que ha treballat com a camioner no li han permès compaginar com ell hauria volgut els entrenaments i la feina, això li ha suposat haver d'entrenar de nit en algunes ocasions, i patir més d'un ensurt a la carretera, tot i que fent un ràpid repàs a la seva llarga trajectòria es pot dir que la mala sort no l'ha perseguit.

Als seus 63 anys conserva una gran il·lusió per seguir anant amb bicicleta fins que les cames li permetin, i aquest mateix any no ha dubtat a apuntar-se a la sortida que el club ha organitzat a Montserrat i a Andorra. Només una persona amb gran vitalitat i bon humor és capaç de seguir essent un exemple pels qui tot just comencen a pedalar.

**La Junta**

# AUTOMÒBIL CLUB RONÇANA

Ens trobem un any mes per fer el resum del que ha estat la temporada esportiva de L'AUTOMOBIL CLUB RONÇANA, i hem de dir que, despres de quatre anys consecutius organitzan curses de Resistencia 4x4, Eslalom i Car-Cross, del Campionat de Catalunya, enguany no s'han fet curses a Sta. Eulalia.

Les raons són moltes i variades: la incertesa sobre la celebració del Campionat, la manca de curses abans de la nostra ( la primera es va fer el mes de Setembre), la poca partcipació de vehicles en aquesta última, etc. etc. van fer que ens decidíssim per no organitzar-les.

El nostre club, però, ha estat representat en els Campionats de Catalunya de Rallis d'Asfalt, Rallis de Terra, i Muntanya (pujades en costa), i val a dir que amb molt d'exit tal i com ho demostren el resultats.

*Els equips han estat formats per:*

| | |
|---|---|
| PERE BONET - FRANCESC VILARDEBÓ | SIMCA 1000 RALLYE |
| JOAN VILARDEBÓ - JORDI VILARDEBÓ | AUTOBIANCHI A 112 ABARTH |
| JORDI VILARDEBÓ - RAUL BARRIONUEVO | AUTOBIANCHI A 112 ABARTH |
| ENRIC FOLCH - FRANCESC VILARDEBÓ | MITSUBISHI MONTEROLI |

*I els resultats obtinguts*

## *RALLIS D'ASFALT*

**15 D'ABRIL - RALLI SPRINT DE CELRA**

JOAN VILARDEBÓ - JORDI VILARDEBÓ 1er. CLASE 5
PERE BONET - FRANCESC VILARDEBÓ 2º GRUP II HISTORICS

**20 DE MAIG - RALLI CALES DE PALAFRUGELL**

PERE BONET - FRANCESC VILARDEBÓ 1er GRUP II HISTORICS

**8 DE JULIOL - RALLI OSONA**

PERE BONET - FRANCESC VILARDEBÓ 2º GRUP II HISTORICS

**7 D'OCTUBRE - RALLI EMPORDÀ - FARNERS**

PERE BONET -FRANCESC VILARDEBÓ retirats per avaria
JORDI VILARDEBÓ - R. BARRIONUEVO 2º CLASE

## *RALLIS DE TERRA*

**19 DE NOVEMBRE - RALLI DE MASSANES**

LUIS FOLCH - FRANCESC VILARDEBÓ
19 SCRATCH MUNTANYA

**11 DE JUNY PUJADA AL PLA DE LES ARENES**

PERE BONET 2º GRUP II HISTÒRICS
JORDI VILARDEBÓ 2º CLASE 5

**25 DE JUNY XX PUJADA SANT FELIU CODINES**

JORDI VILARDEBÓ 2º CLASE 5

**5 DE NOVEMBRE - PUJADA A CAPSACOSTA**

PERE BONET 21 GRUP II HISTÒRICS

Com veiem, doncs, els nostres pilots ens han deixat en un lloc ben alt i sempre dins el podi. Si tots els resultats tenen el seu merit pel dificil que és estar al davant, hem de valorar molt més el resultats aconseguits per en JORDI VILARDEBÓ que només amb dinou anys, no només ha plantat cara a pilots més grans i experimentats, sino que ha acabat per davant seu amb molta autoritat.

I això ha estat tot. Només ens queda felicitar a tots per aquests èxits, i a tots els qui llegiu aquestes ratlles desitjar-vos unes **Bones Festes i un Bon Any 2001**.

# SANTA EULÀLIA CAMINA

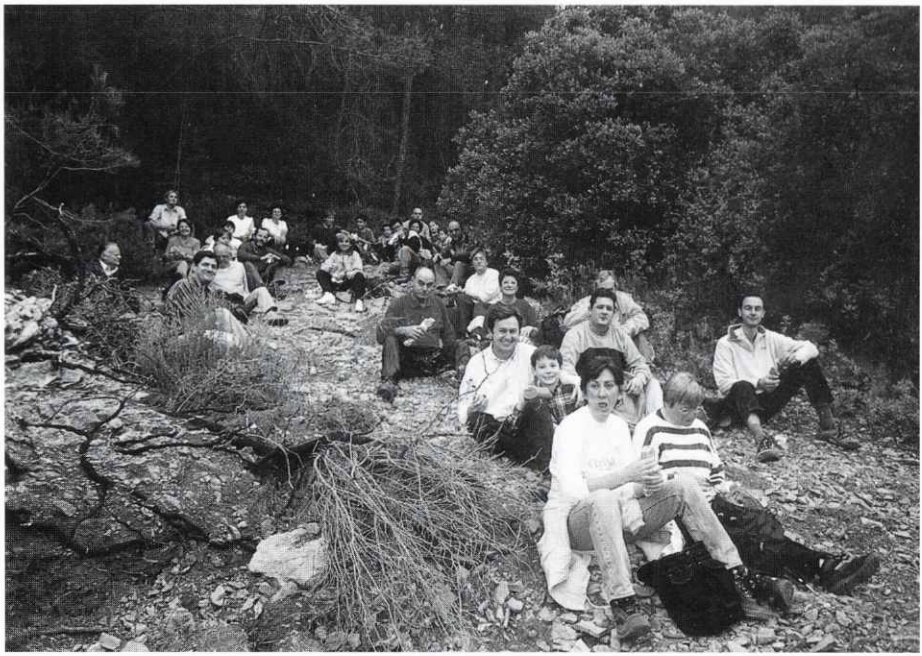

*El moment d'esmorzar té una significació especial. És el moment de retrobament de tota la colla, de fer-la petar i de compartir alguna sorpresa. A la foto, l'esmorzar de la darrera passejada. Érem al bosc del Pascol, camí de Sant Sebastià.*

Ha esdevingut ja un, costum per a una bona colla de persones, el fet de reservar el segon diumenge de cada mes per fer una passejada. Poden ser per l'entorn més proper, com la que vàrem fer el mes passat, de Caldes a Sant Sebastià de Montmajor. Però sovint anem una mica més lluny, com la del Gener, al Castell de Burriac o la del Març pels voltants d'Espinelves. Fins i tot encara més enllà, ja que des de fa un parell d'anys acabem la temporada amb una excursió extra: si el 99 va ser amb la marxa a Montserrat, pel 2000 en vam programar una altra no menys fàcil, la més allunyada, en ple Pirineu, la Pica d'Estats, el cim més alt de Catalunya, que vàrem aconseguir amb molt d'esforç però amb no menys satisfacció.

En la present temporada hi ha hagut ja dues novetats remarcables, per una banda cal reconèixer que vàrem començar molt forts, amb una excursió que teníem programada per a la temporada passada però que no va ser possible poder complir: el Pedraforca. Hi vàrem anar per l'Octubre. Per altra banda, hem tingut una subvenció de l'Ajuntament, 50.000 pessetes, que ens permet facilitar l'organització d'algunes sortides ja que ens abarateix el transport en autocar.

Si voleu saber on anem cada mes i venir, ens podeu demanar el programa que editem per cada temporada, o veure el SEText de Canal SET, ja que des del Novembre també anirà informant del programa general, així com el de cada sortida. Si voleu conèixer els detalls més en concret, mireu el programa de la "bota", que veureu a les botigues la primera setmana de cada mes. Allà hi trobareu tota la informació necessària.

Des d'aquí us animem a participar-hi. Ja sabeu que ens trobem a les vuit a la gasolinera per passar un cop al mes, el segon diumenge, una matinal caminant i gaudint de l'entorn. Aquestes passejades estan a l'abast de tothom, ja que no solen sobrepassar els 12 km.

***Santa Eulàlia Camina*** desitja que tinguem tots un Bon Nadal i feliç Any nou per encetar mil·leni

# CASES QUE TENEN HISTÒRIA

*La façana de la Bastida Vella.*

La Bastida Vella és una de les cases amb més història de Santa Eulàlia de Ronçana i la llar d'una antiga família noble. És l'última casa del barri de la Serra, i per això és ben visible des d'un tros lluny. Per anar-hi des del barri del Rieral, cal deixar la carretera al dret del Col·legi d'Educació Infantil i Primària Ronçana, situat just a sota, i agafar el camí de terra que condueix a la casa. Si hom ve de la Serra, només cal seguir el Camí de la Serra fins trobar, un cop passat can Solà, el camí de la Bastida.

La casa és realment gran. Com la majoria de masos del poble, la seva façana dóna a migdia. L'estructura de l'edifici, però, és una mica complexa, fruit de les reformes i ampliacions que s'hi deuen haver fet al llarg dels segles. Sembla que la banda de migdia és la més moderna, ja que a la dovella central del portal d'entrada hi ha la inscripció "GRIMAU ME FECIT 1744" -és a dir, Grimau m'ha fet-. Aquesta part de la casa té la teulada a doble vessant, planta baixa i dos pisos. La façana destaca per la seva grandària i pel balcó de la sala. A més, les finestres del primer i del segon pis tenen una mena de barana d'obra a la part inferior.

El portal exterior, quadrat i dovellat, dóna accés a una llarga entrada, ben singular pel fet de conservar, encara avui, un pou d'aigua de 35 metres de profunditat al seu interior. En l'actualitat, però, el pou està tancat per una tapa i no té cap estructura a la seva part superior. No gaire cases conserven un pou de portes endins. A mà dreta hi ha la cuina, prou espaiosa i antigament amb la llar de foc al mig. A l'esquerra de l'entrada hi ha un menjador i una altra estança. Al capdavall, un altre portal condueix cap al celler, molt gran i encara de terra.

*Vista de la banda de ponent de la casa.*

*Finestral conopial de ponent.*

*L'entrada de la Bastida Vella.*

També al final de l'entrada, però a mà esquerra, arrenca l'escala que condueix als pisos superiors. Al primer pis, destaca, sobretot, la magnífica sala, llarga i senyorial. El sostre està fet de revoltons de cap a cap, i als laterals hi ha les cambres i altres habitacions d'aquesta part de la casa, algunes amb decoració pintada al capdamunt de les parets. Com hem dit abans, el balcó de la façana es troba en aquesta estança. Al damunt, antigament devien haver-hi les golfes de la casa, avui reconvertides en pis.

Tot això correspon a la part de l'edifici que té la teulada a doble vessant. Al darrera, al costat nord, hi ha una construcció que té la seva teulada inclinada també cap a tramuntana. Aquesta part sembla ser més antiga que la resta. Hi destaquen, molt especialment, dos finestrals, un al costat de llevant i l'altre a ponent, així com un bell portal que hi ha a la sala. Els dos finestrals (el de llevant és d'arc conopial) tenen arquets interiors, i tot plegat està emmarcat per un element geomètric. A les impostes, des d'on arrenquen els arcs, la decoració està formada per caps d'àngels, amb estries o fines columnes als brancals. Aquest tipus de finestres són les més representatives del segle XVI a les masies benestants de la comarca.

En aquesta mateixa banda de la casa, just a l'habitació que es troba al darrera de la sala, hi ha un sostre notable, amb pintures i musicadures. També cal afegir que els finestrals de llevant i de ponent tenen els habituals festejadors als seus peus.

Un cop a l'exterior, cal destacar un altre element curiós, ja que hi ha un barri que tanca les corts velles, i en canvi deixa lliure la casa. Al costat d'una d'aquestes corts

encara es conserva un vell carro. Els recintes per als animals s'estenen al costat de ponent. Davant hi ha alguns arbres i ben a prop, envoltant el conjunt, els camps d'aquesta heretat. Així, l'aspecte rural és absolut. En canvi, en els seus orígens, els amos d'aquesta casa no eren pas pagesos, sinó membres de la petita noblesa.

La noblesa del període feudal no era pas homogènia. Dins d'aquest estament, de seguida es van establir diferents categories. Segons l'historiador Jaume Vilaginés, al capdamunt de la piràmide hi havia els grans senyors, l'aristocràcia guerrera emparentada amb les nissagues més poderoses de Catalunya. Just al seu darrera es trobaven els grans terratinents, que podien dependre d'un senyor o no. Finalment, a la base d'aquest grup, apareixien els propietaris d'extensions més petites, les quals podien tenir en alou, és a dir, en plena propietat, o cedides per un altre senyor. Aquests petits detentors havien sorgit de les files de la pagesia més potent del període anterior. La seva riquesa els hauria permès l'adquisició d'un equip militar –un cavall i un arnès–, pas previ a la seva transformació de pagesos a "milites", a guerrers.

Doncs bé, probablement, els propietaris de la Bastida Vella provenien d'aquells antics "milites", l'escalafó més baix de la noblesa feudal, però noblesa al cap i a la fi. A més, el propi nom de la casa ens remet a un passat militar. Una bastida era un conjunt d'edificis de fusta o de tàpia de caràcter provisional i defensiu, i a l'època medieval, també podia ser un giny bèl·lic consistent en una mena de torre feta amb barres i posts de fusta i amb un pont llevadís, utilitzat en l'atac contra els murs. Però, què va ser primer, el nom de la casa o el nom de la família? Potser, i només potser, el primer edifici d'aquesta casa va recordar, per la seva solidesa defensiva, una bastida, i per això el seu nom.

Perquè la família Bastida la tenim documentada des del segle XII i era, per tant, una de les més antigues de Santa Eulàlia. Ja aleshores semblava formar part de la petita noblesa de la comarca. Aquesta nissaga posseïa diverses peces de terra i a bon compte també més d'un mas, a la zona de l'ermita de Sant Cristòfol i a la part baixa del Rieral. De fet, segons un document conservat per la família Alòs, de Barcelona, propietària de can Paiàs, i citat per Josep Claret, l'any 1195 Guerald de Bastida va acensar el mas Paiàs a favor de Pere Paiàs.

Així mateix van adquirir altres béns. L'any 1227, Bernat de Villar, noble del casal del Villar de Sant Feliu de Codines i castlà del castell de Montbui, va llegar a Arnau de Bastida, mig molí que l'esmentat Bastida tenia en feu per dit Villar. En aquest molí hi treballava un tal Bernat Ponç. De fet, tenim diverses referències d'un molí "d'en Bastida" al llarg dels segles medievals, així com del rec de dita instal·lació. Per exemple, l'any 1316, Berenguer de Bastida, "miles", la seva esposa Alemanda, el seu fill Arnald i la muller d'aquest, Guilleuma, van establir la meitat del seu molí a favor de Guillem "de manso Pontis et Abat" de Sant Cristòfol de Paiàs.

Cal pensar que els molins eren patrimonis molt apreciats, i habitualment es trobaven en mans de famílies poderoses. L'any 1552 el molí d'en Bastida era habitat per Gabriel Burch, de manera que segurament aquella antiga possessió dels Bastida és

el que avui coneixem com can Burc, tot i que pràcticament no quedin restes del vell molí fariner.

Aquest llinatge va acensar diverses peces de terra de la seva heretat a pagesos i habitants de la parròquia. Així, sabem que l'any 1386 Bernat *Sa Bastida* controlava algunes feixes de terra prop de l'església de Sant Cristòfol de Paiàs. Com hem dit, per referències posteriors, coneixem altres propietats d'aquesta família de la petita noblesa al Rieral de Santa Eulàlia.

A més, els Bastida també tenien interessos en impostos i taxes típicament feudals. Concretament, eren terçoners del delme del carnalatge de la parròquia de Sant Genís de l'Ametlla. El delme era un impost anual d'origen eclesiàstic que requeia sobre els cultivadors de la terra, i l'anomenat del carnalatge gravava el bestiar. Aquest tribut, que en principi servia per atendre les necessitats dels sacerdots i del culte, ben aviat va ser codiciat pels laics ja que era una font important de riquesa. Per això, moltes vegades, el delme va anar a parar a mans de la noblesa o dels sectors poderosos de la societat medieval. Doncs bé, l'any 1323, el delme del carnalatge de l'Ametlla es repartia entre el rector d'aquella parròquia i els nobles Bernat de Rosanes, de la Garriga, i Berenguer de Bastida, de Santa Eulàlia, ambdós "milites". Els beneficis d'aquest tribut es distribuïen de la forma següent: de nou parts, cinc eren pel rector i dues per a cada un dels terçoners, els Rosanes i els Bastida.

Per tant, els Bastida es van convertir al llarg del període medieval en una de les famílies més notables de Santa Eulàlia de Ronçana. Segons la jerarquia social de l'època, es trobaven per sobre de la resta de la població, majoritàriament pagesa. Com a nobles, encara que només fossin cavallers o donzells, gaudien de diversos privilegis i honors. A la parròquia, tan sols una altra família havia tingut una situació semblant: els Castellet. Els Castellet tenien el seu casal a l'actual can Puig de la Vall. Documentats, com els Bastida, des del segle XII, a principis del segle XIV la seva pubilla, Agnès de Castellet, estava casada amb el noble Pere de Vilademany, i probablement des d'aleshores ja van deixar de residir al nostre poble.

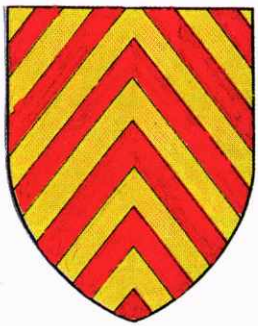

*Escut dels Bastida del Vallès i Manresa*

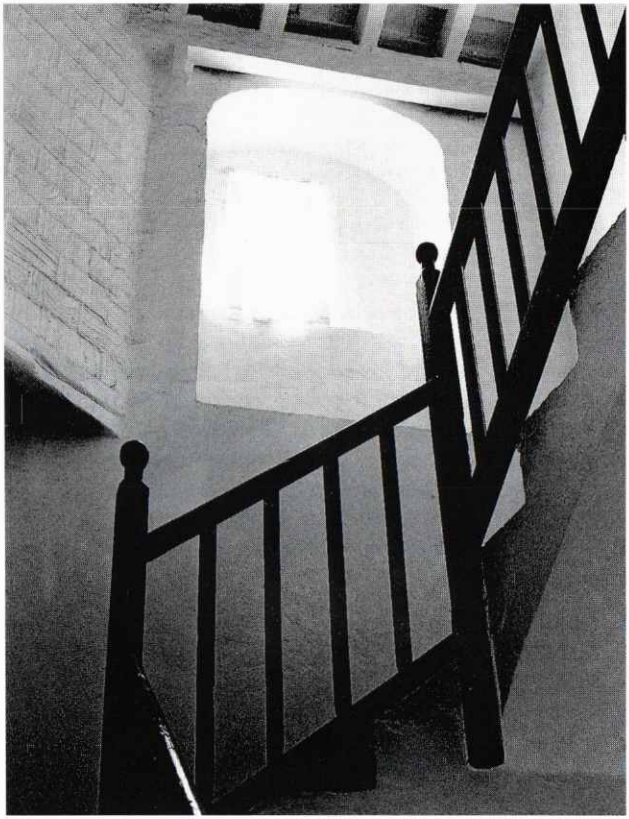

*Detall de l'escala.*

En canvi, els Bastida encara residien a Santa Eulàlia al segle XV. Precisament, va ser durant aquesta centúria quan el seu patrimoni es va engrandir amb una herència. L'any 1450 Umbert de Bigues, donzell, membre de la petita noblesa de la parròquia de Sant Pere de Bigues, va fer hereu de tots els seus béns al seu nebot, Joan Benet *Sa Bastida*. Des d'aleshores, l'amo de la Bastida també fou propietari de la casa de Bigues.

La família Bigues també formava part de la petita noblesa del Vallès. Els primers Bigues coneguts es remunten a l'any 1156, quan Pere i Ponç de Bigues van fer donació de diversos béns a favor de l'església de Sant Pere de Bigues. A l'igual que els Bastida, amb qui finalment es van emparentar, els Bigues eren propietaris de masos, de peces de terra i també cobraven una part del delme del terme veí. L'any 1448 un terratrèmol va malmetre el seu casal, però aquest es degué reconstruir, i avui es coneix amb el nom de can Vadell.

*Vista de l'esplèndida sala.*

Joan Benet de Bastida, casat amb una tal Caterina, va fer testament el primer de juny de 1473. Segons la seva darrera voluntat, va nomenar hereva de tots els seus béns a la seva filla Aldonça. Si la seva primogènita no volia o no podia ser la seva hereva, o si moria sense fills o filles nats d'un matrimoni legítim, en tals casos la substituïa per la seva altra filla Isabel, i si a aquesta altra li succeïa el mateix, feia hereu a Bernat Joan Ocelló, nebot del testador. En qualsevol cas, dites filles havien de rebre el consell dels seus parents Antoni de Torrelles i del mateix Ocelló.

Aldonça de Bastida va succeir el seu pare. Es va casar amb el donzell Berenguer Miquel, i fruit d'aquell matrimoni en coneixem tres fills: Berenguer, Violant i Francina. Sembla que, a finals del segle XV, aquesta família es va traslladar a la casa de Bigues, i va abandonar la Bastida de Santa Eulàlia. Així ho demostra el fogatge de 1497 i el testimoni del pagès Bartomeu Cot, el qual afirmava haver tingut molta "*pràtica y conexença com ja ha dit en la dita casa*". Aldonça, però, va morir intestada. La seva filla, Violant, va morir essent donzella, en braços de Joana de Foixà. Poc temps després, el seu fill Berenguer també va finar. L'única filla d'Aldonça de Bastida que es va casar, Francina, ho féu amb Joan Palol, senyor de la casa Palol, de l'Empordà, amb qui va tenir una filla, Liença. De manera pràcticament successiva,

Francina Miquel, Joan Palol i Berenguer Miquel, vidu d'Aldonça, van seguir el mateix camí cap a la tomba. Segons Joana de Foixà, l'única persona que va sobreviure fou la petita Liença, "*açó dix saber ella, testimoni, [Joana de Foixà] perquè ho ha vist, que pochas persones y restaren, com moriren, sinó ella, testimoni, perquè moriren de pesta y sobrevisqué la dita Liença*". Així, una epidèmia va acabar amb bona part de la família Bastida, a finals del segle XV o a l'inici del XVI.

Liença es va casar amb Bernat Ocelló, donzell. Sembla que no van tenir descendència, ja que en el testament de la mateixa Liença, fet l'any 1523, no s'esmenta cap fill. En aquest document, Liença va nomenar marmessors a Joan de Vilafranca, donzell, a Caterina de Millars, monja del monestir de Pedralbes de Barcelona, i al notari Joan Vilana. Va designar hereva de tots els seus béns a sor Caterina de Millars, amb la condició que, després de la seva mort, tota la seva heretat passaria a mans de Joan de Vilafranca, com així va ser. Finalment, va ser sebollida a la parròquia de Sant Pere de Bigues.

Desconeixem la relació entre Liença Palol i Joan de Vilafranca. Potser eren parents, però no ho sabem del cert. Ben aviat, però, Joan de Vilafranca va començar a actuar com a nou amo de la Bastida. Així, l'any 1532, va vendre a Gabriel Falgar, pagès de Santa Eulàlia, un cens que aquest li prestava per una peça de terra al lloc dit la Clota d'en Falgar. I poc temps després, el 1537, el mateix Joan de Vilafranca es presentava com a "*domicellus, dominus domus de la Bastida, scita in parrochia Sanctae Eulaliae de Ronsana*", és a dir, amo del casal de la Bastida. Aquell any, va establir una peça de terra boscosa situada a "*lo Pla del Puig*" a favor de Lluís Tries, hereu del mas "*Puig del Rieral*". Des que els Vilafranca es convertiren en senyors de la Bastida, la casa va tornar a rebre, de manera més o menys puntual, els seus amos. Així, en el fogatge de l'any 1553, apareix "Joan Vilafranca de la Bastida", l'únic noble que aleshores hi havia al poble.

Qui eren els Vilafranca i d'on provenien? Joan de Vilafranca era fill d'un altre Joan de Vilafranca, donzell de Vilafranca del Penedès, castlà de Montblanc i veguer de Berga l'any 1455. Personatge destacat, va assistir a diferents corts representant al braç militar, és a dir, a la noblesa. El rei Joan II el va nomenar cavaller de l'*Esperó Daurat* del Principat de Catalunya. Es va casar amb una filla de la poderosa família Calders, i fruit d'aquesta unió va néixer l'esmentat Joan de Vilafranca i de Calders, hereu de la casa de la Bastida i de Bigues al Vallès. Ell també va ser castlà de Montblanc, i tal i com havia fet el seu pare, va assistir a les corts dels anys 1528, 1537 i 1547 pel braç militar.

Joan de Vilafranca i de Calders es va casar amb Serena Vilana, i van tenir un fill que s'anomenà Francesc de Vilafranca i de Bastida, i ell va succeir el seu pare en la propietat de les cases de la Bastida i de Bigues. Tot i que apareix domiciliat a Barcelona, els afers dels seus dominis vallesans el degueren portar a la Bastida en més d'una ocasió. Es va casar amb Violant de Boixadors i Destorrent, i el dia 27 de novembre de 1574 va fer testament. Els seus marmessors foren la seva pròpia mare, encara viva; el seu oncle, Adrià Vilana, doctor del Reial Consell de Barcelona; el

noble Pere de Peguera, senyor de Jorba, i la seva esposa, Eleonor de Rajadell; el donzell de la vegueria de Vic Francesc Despujol i el cavaller barceloní Jeroni Desprats.

Francesc de Vilafranca va voler ser soterrat a l'església parroquial de Santa Eulàlia de Ronçana, "*en aquell vas en lo qual lo dit señor mon pare y tots los altros predecessors meus de la casa de la Bastida stan sepultats*". Va llegar 15 lliures a cada una de les seves filles, Magdalena, Agnès i Serena, les quals les haurien de cobrar anualment de forma perpètua mentre visquessin; a la seva mare li va deixar l'usdefruit dels seus béns mentre fos viva, i a la seva criada Àngela, "*per lo que ha fet per les minyones, sie alimentada de mos béns tant quant ella viurà*". També es va recordar d'una seva filla il·legítima, anomenada Isabel, a qui va donar 200 lliures en cas de matrimoni o si es feia religiosa, i per a qui volia que fos alimentada dels seus propis béns. Finalment, després d'efectuar aquestes deixes i algunes altres, va nomenar hereu en la persona del seu fill, Lluís de Vilafranca i de Boixadors.

Lluís de Vilafranca i de Boixadors, senyor de la casa de la Bastida i de Bigues, cavaller i gentilhome, es va casar amb Jerònima d'Avinyó, i d'aquest matrimoni en va sobreviure únicament una filla, Anna de Vilafranca i d'Avinyó, la qual va succeir el seu pare. Precisament, Lluís de Vilafranca, tal i com havia fet el seu progenitor, va ser

*Antic portal de la sala de la Bastida.*

enterrat a l'església parroquial de Santa Eulàlia, a la tomba on reposaven els ossos dels seus avantpassats de la Bastida. La seva hereva, Anna, es va casar amb el donzell Francesc de Grimau i de Llupià l'any 1603. Amb ella, el cognom Vilafranca va desaparèixer com a propietaris de la Bastida per imposar-se el del seu marit. Anna va ser l'última propietària de la Bastida enterrada a l'antiga tomba d'aquest llinatge a la parròquia de Santa Eulàlia, ja que els Grimau no ho van fer mai. Però, d'on procedien els Grimau?

La família Grimau era oriünda de la ciutat de Perpinyà. Documentada des del segle XIV, els seus membres eren qualificats de burgesos, i de fet no van aconseguir el títol de cavallers fins al trànsit del segle XV al XVI. Aleshores, Felip Grimau i Redon va obtenir aquest honor per a ell i per als seus descendents, anomenats donzells des de llavors. Els successius matrimonis dels membres d'aquesta família es van realitzar amb altres nissagues poderoses de la Catalunya Nord i del Principat. Francesc-Jeroni de Grimau i de Vivers, el qual havia rebut un privilegi de noblesa l'any 1599, nét del citat Felip Grimau, es va casar amb Isabel de Llupià i Xanxo. El seu hereu fou l'esmentat Francesc de Grimau i de Llupià.

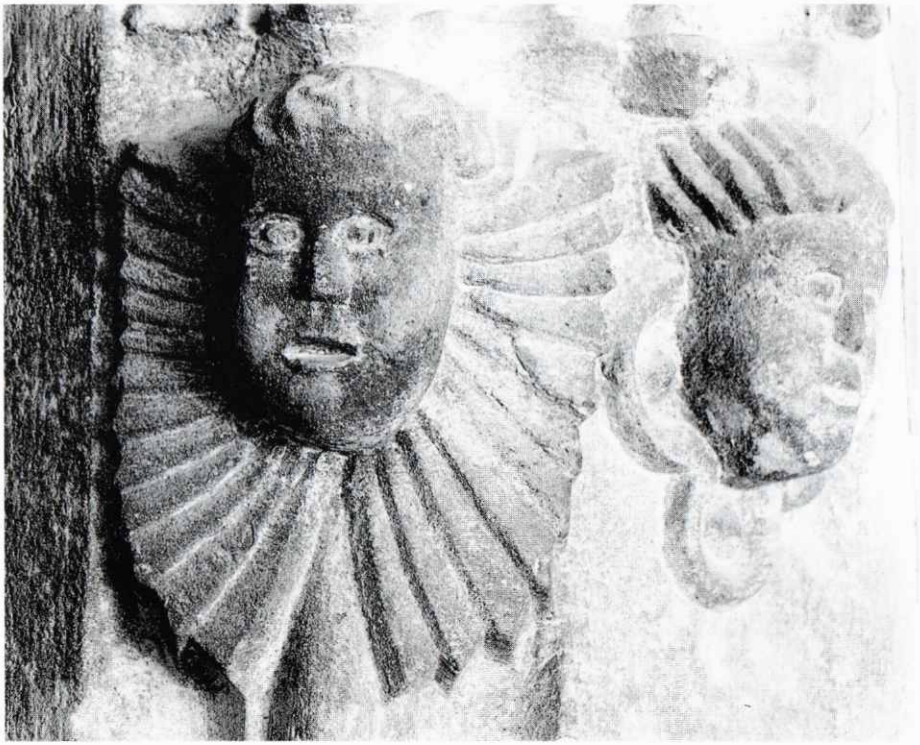

*Cap d'àngel a la imposta del portal de la sala.*

Aquest darrer, donzell de Perpinyà, va fixar la seva residència a la ciutat de Barcelona, on es va casar en primeres núpcies amb Jerònima Ferrer i de Vallseca, filla única del cavaller barceloní Perot Ferrer. Com que no van tenir descendència, un temps després de la mort de la seva muller, Francesc de Grimau es va casar, com hem dit més amunt, en segones núpcies, amb l'hereva de la Bastida, Anna de Vilafranca. Francesc va testar l'any 1643, i va expressar la voluntat de ser enterrat no pas a Santa Eulàlia, com la seva segona esposa, sinó a la tomba que la seva família tenia a la capella de Tots els Sants al monestir de Sant Francesc de Perpinyà. A Francesc i a Anna, els van sobreviure quatre fills: Aleix, Joan, Joana i Agnès.

Les noies es van casar amb membres de la noblesa de Catalunya. Joan es va casar amb Jerònima de Montserrat i de Perapertusa, filla única i hereva de Miquel de Montserrat, donzell de Tàrrega. L'hereu dels quatre germans, Aleix de Grimau i de Vilafranca, donzell de Barcelona, senyor de la Creu i de Cauders al Rosselló, amo de les cases de la Bastida i de Bigues, l'any 1632, va contraure matrimoni amb Marina de Llupià i Pagès, filla d'un cavaller de Perpinyà. Aleix va morir molt aviat, el 1641, deixant cinc fills, dels quals tant sols va sobreviure Anna-Maria de Grimau i de Llupià. La llista de les seves possessions era prou important: senyora de Reiners, de la Creu, de Cauders, de Pontellà, de Tesà -tot això al Rosselló-, de Vilanova de Cubelles, de la quadra i castell d'Enveja, del castell de la Bleda, de la casa i quadra de *Dos Corte*, a Barcelona, i possiblement també de la casa de la Bastida de Santa Eulàlia.

L'any 1657 Anna-Maria es va casar amb el comte de Torralba, *don* Francisco Fernández de Córdoba y Mexía de Guzmán, cavaller de l'orde de Santiago, vescomte de Las Torres i gentilhome de *don* Joan d'Àustria. Que aquest matrimoni va posseir la Bastida sembla clar arran de la documentació consultada per Josep Claret sobre can Paiàs, ja que en algun document es fa referència a l'entrega d'aquest mas feta pel comte de Torralba. Ara bé, creiem que Anna-Maria no va transmetre tot el seu patrimoni a la casa del seu espòs, i que diversos béns de la família Grimau que ella ostentava van anar a parar al seu oncle, Joan de Grimau i de Vilafranca.

Com ja hem dit anteriorment, Joan de Grimau, el qual va testar l'any 1665, es va casar amb Jerònima de Montserrat. Tot i que no era el fill primogènit dels seus pares, va aconseguir la possessió de diversos patrimonis que provenien de l'herència dels Grimau i de l'herència dels Vilafranca -la Bastida i la casa de Bigues-. Fruit d'aquest matrimoni nasqueren Joaquim, l'hereu, i Francesc.

El fill petit, Francesc-Miquel-Erasme de Grimau i de Montserrat va néixer l'any 1655 a Tàrrega, d'on era la seva mare. Va emprendre una carrera militar molt destacada, especialment a l'armada. Les seves proeses marítimes s'estengueren al llarg del Mediterrani occidental, i l'any 1697, per un privilegi excepcional, va ser promogut a la categoria de mestre de camp d'infanteria.

Amb el canvi de dinastia per la mort del rei Carles II, darrer hereu de la família Habsburg, Francesc de Grimau va jurar fidelitat al nou rei Felip, de la família Borbó, a favor del qual va lluitar durant la Guerra de Successió. Va participar a la batalla de

Vélez-Màlaga i en la rendició de Tortosa (1711), l'evacuació de Tarragona (1713), la submissió de Barcelona (1714) i la conquesta de Mallorca i d'Eivissa (1715). Novament, tots aquests èxits es convertiren en un nou honor per a Francesc de Grimau: el títol de Primer Cap de l'Esquadra de Galeres Reials amb el grau de mariscal de camp.

Els seus fets d'armes en favor de Felip V el van portar a combatre a les illes de Sardenya i Sicília i al nord d'Àfrica. Va morir el 8 de desembre de 1724 a la ciutat de Cartagena, lloc d'on era la família de la seva muller, *doña* María-Teresa-Catalina de Peralta y Altamirano, filla del comte de Peralta.

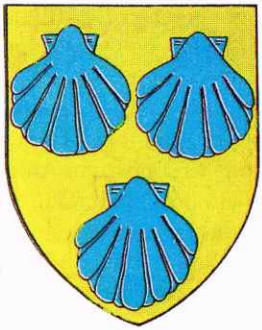

*Escut dels Grimau*

El seu germà gran, Joaquim de Grimau i de Montserrat, va ser el propietari de la Bastida, tal i com es definia l'any 1681, "*dominus domus vocata de la Bastida*", i també ho era de la casa de Bigues, fet que aprofitava per establir diverses peces de terra als pagesos del poble veí. Joaquim també va fer carrera militar, tot i que no va ser tan brillant com la del seu germà Francesc. Concretament, ell va ser mestre de camp de la infanteria espanyola. Joaquim es va casar amb Maria Eulàlia de Corbera i de Pons, filla del baró de Llinars, Francesc de Corbera de Sant-Climent i de Guardiola. A diferència del seu germà, no va participar a la Guerra de Successió perquè va morir uns anys abans, el 1697.

Els seus fills foren Francesc-Anton de Grimau i de Corbera de Sant-Climent, el seu hereu i successor, i Josep. Tot i que aquest segon, de ben petit, va viure al monestir de Sant Cugat del Vallès, no va tardar gaire a seguir la crida de les armes, tal i com havien fet el seu pare i el seu oncle. L'any 1728 ja era coronel del Regiment de Dragons de Tarragona. L'any 1734 va ser nomenat mariscal de camp, i durant aquell període va participar activament en les campanyes militars d'Itàlia a favor de l'infant don Carlos, el qual, en recompensa dels seus serveis, el va promoure a l'honor de lloctinent-general la primavera de 1737. Després de rebre el comandament de l'armada de Sicília i d'exercir diversos càrrecs com a representant de la monarquia a Nàpols, Palerm, Pescara i Messina, l'any 1754 fou nomenat virrei de Sicília amb el grau de capità general.

*Vell lavabo situat a la sala.*

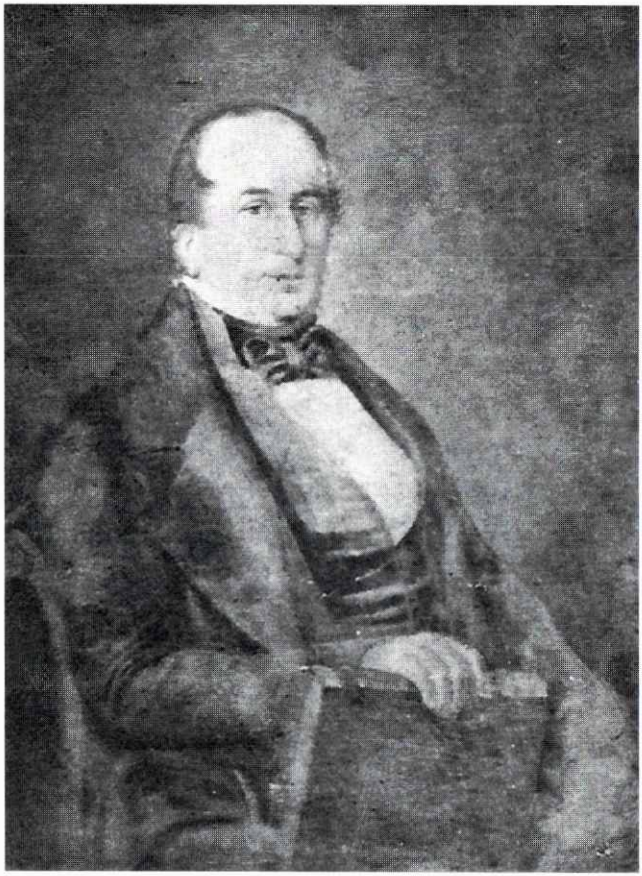

*Retrat de Josep Anton Llobet i Vall·llossera*

Mentrestant, el seu germà gran, Francesc-Anton, noble i senyor de la Creu, va assistir a les corts de 1701, de 1705 i a la Junta de Braços de Catalunya de 1713. Recordem que en aquesta Junta es va acordar la resistència a ultrança contra les forces borbòniques de Felip V durant la Guerra de Successió. Segons l'historiador Joan Mercader, Francesc-Anton de Grimau va abandonar aquella sessió sense votar, "*viendo la tenacidad de los malos intencionados*", i s'escapà a Mataró fins a l'acabament del setge de Barcelona. Borbonista ambigu, fou capaç de guanyar-se el favor del nou règim, ja que va ser nomenat regidor perpetu del primer ajuntament borbònic de Barcelona l'any 1718.

Francesc-Anton es va casar amb la seva cosina Miquela-Maria de Grimau i de Peralta, filla del citat Francesc de Grimau i de Montserrat. Ella va morir l'any 1736, mentre que ell ho va fer poc temps després, el 1737, bo i demanant ser enterrat a la tomba que el seu pare havia fet fer al convent de Sant Francesc de Barcelona.

D'aquell temps coneixem les característiques de l'heretat dels Grimau a Santa Eulàlia, la casa de la Bastida. Segons el cadastre de l'any 1758, a la Bastida hi vivia un masover, del qual en desconeixem el nom. L'extensió de l'heretat era de 50 quarteres de terra. Com hem dit abans, la inscripció del portal de la façana indica que durant aquest període s'hi van fer reformes.

Francesc-Anton i Miquela-Maria van tenir sis fills. El seu hereu fou Josep-Felip de Grimau i de Grimau, que seguint la tradició familiar, va fer carrera a l'exèrcit. Capità de dragons al Regiment de Tarragona al servei del rei del regne de les Dues Sicílies, va acabar la seva carrera amb el grau de coronel i el títol de governador de Montjuïc. L'any 1739 s'havia casat amb Maria-Geltrudis de Copons i d'Aguilar, que ostentava el títol de baronessa de Segur. Pel que sembla, l'única filla que els va sobreviure, Maria-Miquela de Grimau i de Copons, va ser la seva hereva. Ella va aportar el títol de baronessa de Segur al seu matrimoni, celebrat l'any 1762 a l'església de Sant Just i Pastor de Barcelona, amb Magí de Vilallonga i de Tamarit, natural de la ciutat de Mataró. Amb aquesta unió, es va acabar el llinatge dels Grimau, que es va fondre amb els Vilallonga.

L'hereu de Magí de Vilallonga i de Maria-Miquela de Grimau va ser Magí Anton de Vilallonga i de Grimau, nascut a la ciutat del seu pare, Mataró, l'any 1769. El 1792 es va casar amb la filla del marquès de Cerdanyola, Pilar de Marimon, amb qui va tenir la seva hereva, Maria de Soledat de Vilallonga i de Marimon. Durant aquells anys, la família vivia a Mataró, i allà van batejar els seus descendents. Maria de Soledat es va unir en matrimoni amb Francesc Maria de Moixó i Graell l'any 1815.

Però des del primer terç del segle XIX sabem que el propietari de la Bastida era Josep Anton Llobet i Vall·llossera, un científic i escriptor nascut a Caldes el 1799. Creiem que en algun moment entre finals del segle XVIII i el primer quart del XIX, els descendents dels Grimau es van vendre la hisenda de la Bastida de Santa Eulàlia, de manera que va anar a parar a les mans de l'esmentat Llobet. Així, s'acabava la possessió dels descendents dels Bastida sobre la seva casa pairal, que s'havia transmès de generació en generació tot i els canvis de nom de la nissaga –Bastida, Miquel, Palol, Vilafranca, Grimau i Vilallonga– des del segle XII.

Josep Anton Llobet i Vall·llossera era descendent d'una nissaga de notaris calderins –la família Vall·llossera– i disposava de diversos béns a la vila de Caldes de Montbui. Quan tant sols tenia dos anys va perdre la seva mare, i deu anys després va quedar orfe de pare. Va estudiar la carrera de procurador, però ben aviat es va inclinar vers l'estudi especialment de les ciències naturals i de la història. A causa del seu pensament liberal, es va veure obligat a emigrar a França, on hi visqué entre 1824 i 1832.

Un cop va tornar a Barcelona, l'any 1835, va obrir un curs de mineralogia i geologia a l'Acadèmia de Ciències de la ciutat comtal, de la qual fou president durant un període. També va presentar un seguit de memòries sobre temes històrics i arqueològics a l'Acadèmia de Bones Lletres de Barcelona. Va catalogar 25.000 llibres

*La Bastida Nova, llar d'uns antics masovers de la Bastida Vella.*

dels 134.000 que hi havia als establiments religiosos atacats l'any 1835, i durant aquells fets, va salvar alguns clergues agustins que trobaren refugi a la seva casa del carrer de l'Hospital. Va col·laborar intensament en l'organització del Museu Arqueològic i la Biblioteca Provincial de Barcelona, i es convertí en una figura cabdal de la cultura vuitcentista catalana. També va ser soci corresponsal de l'Institut Arqueològic de Roma i Berlín.

En total, va presentar més de 100 memòries a les diverses acadèmies citades, i són especialment remarcables els seus treballs sobre *Elements de Geologia* o el seu estudi *Cataluña antigua y Cataluña moderna*. Pel que fa a la seva vila natal, va deixar unes interessants notes manuscrites sobre Documentos para la historia de Caldes de Montbuy. L'any 1935 Avel·lí Xalabarder en glossà la seva vida, i en va destacar les seves virtuts: "les qualitats que el distingiren com a home, foren les d'ésser honrat, lleal, cortès, franc, resolt, independent de caràcter i amant de la veritat; com a acadèmic i científic, el més laboriós, el més notable pel seu zel exemplar, el més entusiasta pel progrés de les ciències. [...] Amant espòs i carinyós pare, ver amic, generós amb quants necessitats acudien a ell per a buscar algun auxili; tolerant i prudent amb els que no participaven de la seva opinió, senzill i accessible, sense orgull amb els de condició d'inferioritat; bona fe en tots els actes de la seva vida, poca ambició i malícia, i la seva exagerada modèstia feia que no pogués semblar savi, qui

del saber en feia comú conversació, expressant-se amb una senzillesa familiar." Va morir a la ciutat d'Alacant, el 6 de desembre de 1861.

La seva filla Sofia Llobet el va succeir en tots els seus béns. Ella es va casar amb Hermenegildo Támaro, el qual va gestionar l'heretat de la seva muller quan aquesta va morir. Des de 1894 i fins 1913 el senyor Támaro va ser l'amo de la Bastida Vella i el veiem actuar com a tal en els afers de la Comunitat de Regants del Rec del Molí d'en Vendrell o venent diverses peces de la seva hisenda. L'any 1913 Joaquim i Santiago Arimon i Támaro van rebre, en qualitat d'hereus, tota la propietat d'Hermenegildo Támaro, però el seu domini va ser efímer, ja que l'onze de novembre de 1915 van vendre la Bastida Vella a Lluís Barbany i Unyó, amo de can Barbany del Molí i principal contribuent per béns urbans de Santa Eulàlia. Des de llavors, la Bastida Vella ha estat en mans de la família Barbany.

Així doncs, des del segle XVI, a la Bastida Vella no hi viuen els seus propietaris, sinó que s'hi estan masovers. Són ells els que han explotat les terres i els que han residit a la casa, una situació que encara es manté en l'actualitat. Conèixer la seva història és força més difícil a causa de l'escassa documentació. El primer masover de qui tenim referències es deia Bruno Moragues, cap a l'any 1840. Poc temps després ja hi vivia en Josep Dantí i Pou. Ell era fill de Bigues, i es va casar amb una dona anomenada Josepa Torres.

Els Dantí van ser masovers de la Bastida Vella durant la segona meitat del segle XIX. De fet, dos dels seus fills es van establir molt a prop d'aquest casal comprant terres d'aquesta heretat. El seu fill Jaume va adquirir quasi tres quarteres de la Bastida Vella l'any 1894, i de mica en mica va anar estalviant, fins que al tombant de segle va poder aixecar la casa coneguda amb el nom de la Bastida Nova. Un fill d'en Jaume fou en Jaume Dantí i Puigdomènec, alcalde de Santa Eulàlia entre 1924 i 1930.

Un altre fill d'en Josep Dantí i Pou fou en Francesc. Com el seu pare, va ser masover de la Bastida Vella, però també es va estar a ca la Pujala, a can Roca i a can Xicota de Lliçà d'Amunt, fins que a finals de la dècada dels anys deu del segle XX, tal i com havia fet el seu germà Jaume, va aixecar la seva pròpia casa, coneguda encara avui amb el nom de can Francesc. Curiosament, un fill seu també va ser alcalde de Santa Eulàlia, en Lluís Dantí i Bonet, l'any 1936.

A la dècada dels vint una altra família residia a la Bastida Vella, i molta gent encara els recorda avui. Eren en Pere Figueres i Ballús, natural de Llerona, la seva muller Teresa Nualart i els seus fills Miquel, Mercè i Rosa. L'any 1936 encara s'hi estaven de masovers.

L'esclat de la Guerra Civil també va afectar aquesta casa. Lluís Barbany i Unyó, que aleshores n'era el propietari, es va haver d'amagar al Montseny primer i a Sant Llorenç de Morunys després, tot i que la seva dona, Josepa Casabayó, i els seus fills encara es van quedar al poble durant un cert temps. El dia dos d'agost de 1936, l'ajuntament va incautar la bassa i el molí de can Barbany, i també la Bastida Vella, bo i al·legant que alguns "elements forasters" visitaven dita casa i que el municipi necessitava un edifici on instal·lar una escola pels infants del Rieral.

Un cop passada la guerra, el març de 1940, Feliu Roure i Barbany, fill de can Roure de Santa Eulàlia, la seva esposa Maria Bassa i Bachs i els seus fills es van instal·lar a la Bastida Vella. En Feliu, avui encara recordat per molta gent del poble, havia portat algun camió de can Barbany i coneixia prou bé el propietari, el citat Lluís Barbany. Tot i que durant un cert temps en Feliu va ser un dels xòfers de "l'auto" d'en Joanet, especialment els dijous, dia de mercat a Granollers, i alguns diumenges, quan s'organitzaven sortides festives, sempre es va dedicar a la pagesia. Cultivava les terres de l'heretat, tenia set o vuit vaques de llet i engreixava algunes truges.

En Feliu, mort l'any 1959 amb només 54 anys, havia nascut en el si d'una casa de pagès, i es va estar de masover a diverses masies, amb la curiositat que cada un dels seus quatre fills va néixer a un lloc diferent. Així, la Matilde va venir al món quan s'estaven a can Burguès, en Bartomeu ho va fer a can Vicari, la Mercè a can Rei i, finalment, la Isabel va néixer a la mateixa Bastida. Aleshores la vida quotidiana era molt diferent, i en Bartomeu Roure, que va venir a aquesta casa quan tan sols tenia nou anys, i la seva esposa Teresa Arimany, amb qui es va casar l'any 1960, recorden els tips de treballar i d'ajupir l'esquena que s'havien fet, com a tantes altres llars de Santa Eulàlia. Sempre, però, han mantingut unes relacions excel·lents amb els propietaris de la Bastida, els Barbany, des que ells hi són. Fruit del seu matrimoni, tenen la Maria Assumpció, la Maria Dolors, en Lluís i l'Anna.

En Bartomeu i la Teresa també són molt coneguts al poble. Ell, pagès com el seu pare, va continuar el negoci del bestiar, sobretot vedells d'engreix, bo i fent noves instal·lacions prop de la casa. Fa un temps, però, va deixar-ho, per dedicar-se a treballar amb el tractor. Però aquest vehicle no només l'ha fet servir en la seva jornada laboral, sinó que també l'ha dut per portar les caramelles o els reis durant molts anys. Per la seva banda, la Teresa aprofita algunes estones per ensenyar l'art de les puntes de coixí a aquelles persones que en vulguin aprendre. A més, sempre que pot intenta esbrinar les darreres tècniques en l'ús dels boixets.

Molts infants de Santa Eulàlia també coneixen la Bastida, perquè cada any fan una visita per veure com és una casa de pagès i per saber alguna cosa més sobre el món agrícola. D'aquesta manera, saben que és un falçó o vermell i què fan els pagesos amb els tractors.

La Bastida Vella té dues estades, i al pis de la casa, situat al que devien ser les antigues golfes, hi viuen la Montserrat Graví i Francàs i el seu fill Pere Montes. Els altres fills de la Montserrat i del seu difunt marit, Custodio Montes Cano, mort l'any 1966, són en Joan, en Josep i la Núria.

Aquesta és, doncs, una casa plena d'història i ben singular. Diferent en alguns aspectes, semblant en d'altres, però especial en qualsevol cas.

*Text:* **Xavier Ciurans i Vinyeta**
*Fotografies:* **Albert Roca Font**

CADA ANY UN PERSONATGE

# Teresa Bonet Riera

## «Abans el mestre es tenia com un savi»

*Titular de l'Escola de nenes a Santa Eulàlia entre 1949 i 1967.*

**Que recorda de Santa Eulàlia de la seva infantesa?**

Sempre n'havia sentit parlar. Primer perquè hi vivien els meus avis, perquè el meu pare -el doctor Bonet- era el metge de la població i també perquè era el poble veí de Lliçà d'Amunt, encara que no hi havia massa relació entre els joves d'un poble i de l'altre. Jo em vaig formar el concepte de Santa Eulalia com un poble tranquil, rural, treballador, acollidor, però gairebé sense conèixer la seva geografia.

**Com és que decidiu ser mestra?**

Els meus avis (Bonet) i la meva tieta ja eren mestres i el meu besavi, metge. Portava la vocació de mestra a la sang. Quan era petita, estava interna a un col·legi de monges de Granollers. Els diumenges a la tarda també ens hi quedàvem, i un grup de monges preparava gent que havia vingut de fora, la majoria noies que entraven al servei a les cases i que eren analfabetes. Doncs bé, jo vaig ser l'única interna que, voluntàriament, em vaig apuntar a ensenyar-les. Sobretot a llegir i a escriure. Aleshores tenia 13 anys.

**I com arribeu a ser mestra?**

En produir-se la guerra vaig acabar el batxillerat superior (set cursos i examen d'Estat), que no es necessitava per ser mestra, només calia el batxillerat elemental, que eren quatre anys. Però vaig fer el superior. Per tant em va semblar que fer la carrera de mestra era com tornar enrera. I em vaig decidir a estudiar Farmàcia. Llavors es va començar a rumorejar que qui tingués el batxillerat superior amb poc temps podria aconseguir el títol de mestra. I el març de 1943 va sortir el decret que recollia que

aquests estudis es podien fer amb només 14 assigntaures. Vaig cursar aquestes assignatures, després es van convocar oposicions, vaig aprovar-les i vaig obtenir una plaça. Tot en un any, entre 1943 i 1944.

**La vida universitària era difícil?**

Acabada la guerra, la universitat era molt tranquil·la, pacífica i molt respectuosa amb els professors. Malgrat tot, només hi vaig estar el curs de Farmàcia perquè la de mestra no era una carrera universitària.

**Un cop obté el títol i la plaça, on la destinen?**

Doncs a Hortsavinyà, un petit poble situat a la serralada del Montnegre, entre Tordera, Hostalric, Sant Celoni i Pineda. Vaig estar-hi un any i mig, en una escola mixta, és a dir, tant per a nens com per a nenes. Em vaig adaptar de seguida.

D'això ja fa gairebé 60 anys

**Encara se'n recorda?**

I tant! En aquell temps, el poble estava sembrat de castanyers i, ara mateix, també me'n recordo dels carboners que hi havia. Els veïns em van acollir molt bé. A l'únic hostal d'Hortsanvinyà era tradició que la gent jugués a cartes i jo, doncs, també hi vaig voler jugar. Dormia en aquest hostal i em feia el menjar a la rectoria, que era on es donaven les classes. A vegades anava a ballar, encara que tingués promès (i riu). Cada festa, els dissabtes, anava a dinar a casa d'un alumne. Tots em deien "Senyoreta aquesta setmana toca a casa meva!".

**I com arribeu a Santa Eulàlia?**

Hi havia concursos de trasllat. Jo era propietària provisional de la plaça a Hortsavinyà i aleshores ens havíem de fer propietàries definitives i s'havia de demanar 70 o 80 pobles de tot l'Estat. Teníem uns punts i, per la nota d'oposicions, ens desplaçaven allà on el Ministeri designava. Jo, entre els 70 o 80 pobles, vaig sol·licitar Omellons, una localitat situada a 30 quilòmetres de Lleida, a la comarca de les Garrigues. I em va tocar aquí. El dia que vaig arribar a l'Ajuntament d'Omellons per prendre possessió del càrrec de mestra em van preguntar: "Vostè ve de Granollers, oi?". Jo vaig contestar que sí i aleshores l'alcalde em va dir que hi havia la mestra titular d'un poble de prop de Granollers que estava casada a Omellons. Aleshores vaig dir si era Santa Eulàlia i em va respondre que sí. Aquest dona era la senyora Pepita, que tenia la plaça en propietat a Santa Eulalia, on no exercia i on hi havia una mestra substituta. Jo vaig anar a casa seva i, només veure'm, em va conèixer: "Si és la filla del doctor Bonet, d'on surts?". Jo li vaig contestar que m'havia tocat ser mestra a Omellons. Va ser una casualitat. Aleshores vam demanar lloc a la fonda del poble i em van dir que s'estava fent un molí d'oli i estava ple de treballadors. I el sogre de la senyora Pepita, em va fer quedar a casa seva. M'hi vaig estar tot aquell curs.

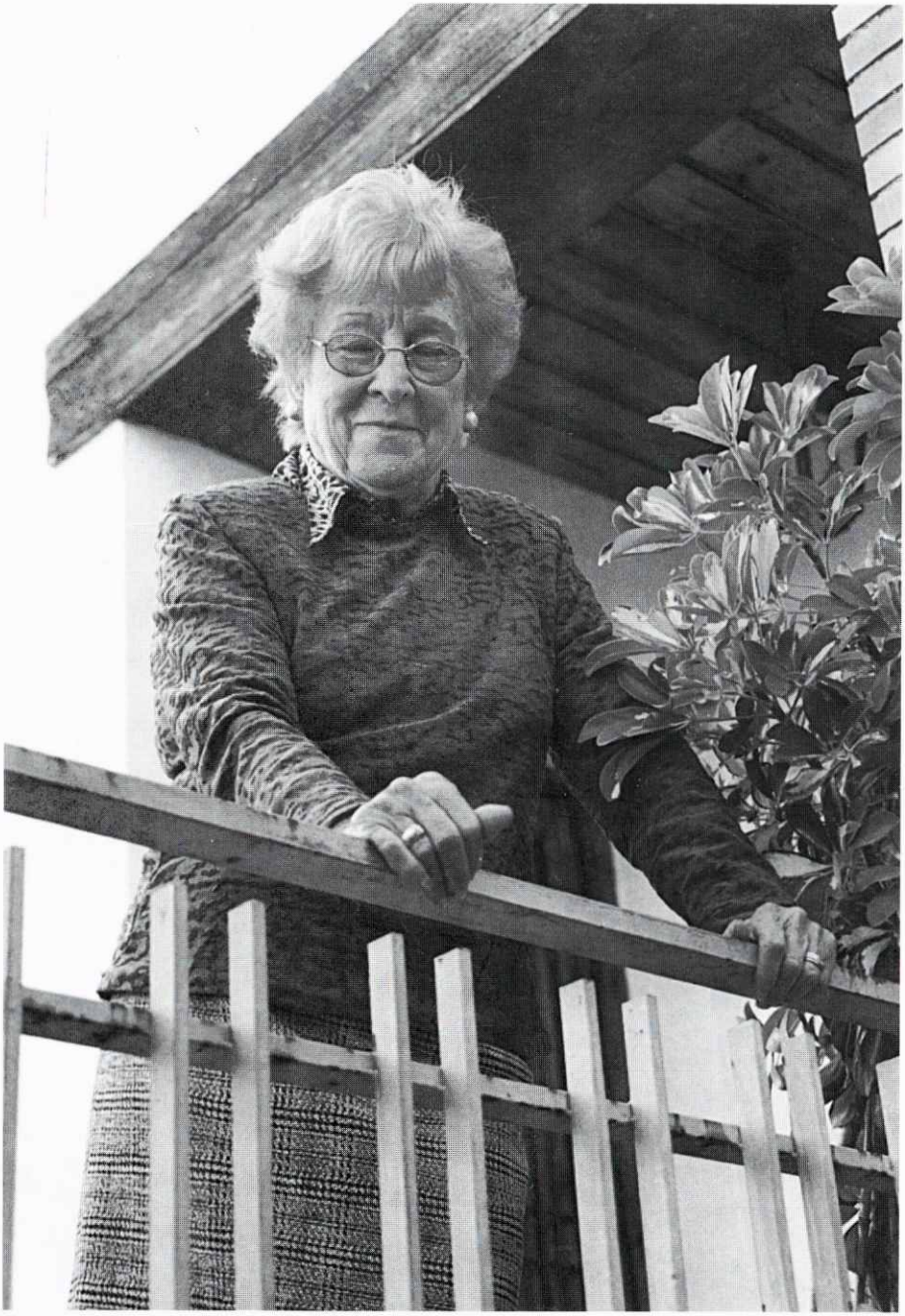

*Teresa Bonet amb les alumnes del curs 1950-51.*

**I després què va passar?**

A Santa Eulàlia, l'Ajuntament també buscava propietària per a la plaça de mestra. I vam dir que per què no fèiem una permuta, que es podia fer oficialment, i es va canviar la meva plaça d'Omellons per la plaça que tenia en propietat la senyora Pepita a Santa Eulàlia. I així és com vaig arribar altra cop a la Vall del Tenes.

**Aleshores, quan es va fer càrrec de la plaça de mestra de Santa Eulàlia?**

El 1949. Vaig arribar per fer-me càrrec de l'escolarització de les nenes del poble. La seva escola es trobava a l'edifici que avui dia ocupa la biblioteca municipal. I la dels nens, al costat, on hi ha l'Esplai. L'alcalde de Santa Eulàlia era el senyor Duran i el rector Mossèn Manel. Tothom va estar molt content i vaig ser molt ben rebuda, sobretot, perquè era la filla del doctor Bonet. A més vaig tenir un bon company en el mestre de nois, el Sr. Joan Batlle, una persona seriosa, complidora del deure i amb qui vaig mantenir una relació professional excel·lent.

**Va notar el canvi?**

Jo venia de treballar en dos municipis molt petits i no vaig trobar estrany venir a Santa Eulàlia, un poble que aleshores no arribava als 1000 habitants. Aquí em va agradar exercir la docència perquè vaig veure una mica més d'interès per part dels pares perquè les filles aprenguessin. Tot i això, els pares volien que les seves filles s'eduquessin no tant per estudiar, sinó com a mares de família que el dia de demà havien de portar una casa. Però també per aprendre a llegir i escriure, això sí. Les alumnes, en canvi, tenien menys interès. La quitxalla només pensava en jugar, jugar i jugar. A més, un entrebanc amb què em vaig topar va ser que a l'escola no hi havia llibres, ni premsa i només teníem alguna enciclopèdia, de la qual ens vam haver de refiar. En aquell moment, al Vallès en general no es donava massa importància a l'ensenyament. Fins i tot, es mirava la figura del mestre com un savi.

**Quin paper jugava la mestra?**

Home, doncs, un paper important. Costava treballar amb 65 o 70 nenes. Des d'ensenyar a llegir als 5 anys fins acabar als 14 anys. I tot en una sola aula. Era complicat ensenyar a llegir i escriure. Ara, en canvi, els nens i nenes, des de ben petits, veuen coses a casa, aleshores no. Era una societat amb poca informació, i de cop i volta, entraven moltes idees que, al principi, eren difícils d'assimilar. Més endavant, quan algunes noies es van fer grans i van veure que podien tenir una sortida em van demanar si els podia ensenyar alguna cosa per poder treballar fora de casa. I vam fer la carrera de Teneduria de llibres, que es coneixia com el Comerç. Jo també vaig haver d'estudiar perquè la comptabilitat i la taquigrafia les desconeixia. S'examinaven a l'acadèmia Cots, de Barcelona, que no era oficial, però atorgava un títol que les permetia treballar a empreses. Quan les veia capacitades, deia que s'examinessin i no

me'n va suspendre mai cap. Aquest estudis servien per fer un pas més i no quedar-se només amb la cultura general del certificat d'estudis.

**Fa 50 anys cobrava bé una mestra?**

Doncs mira, cobràvem 460 pessetes netes al mes i 10 pessetes extra que aportava cada casa. Si alguna família no podia pagar, no pagava i no passava res.

**Va canviar l'ensenyament durant aquests anys a Santa Eulàlia?**

Jo vaig exercir 18 anys de mestra, de 1949 a 1967. I sí, amb el temps va canviar molt. Sobretot pel que fa a una actitud: la població va adquirir interès en l'ensenyament i les nenes venien més preparades i amb més ganes d'estudiar. Ja es comprava algun llibre i algun diari. Els nens i nenes de Santa Eulàlia anaven a escoles diferents, un obstacle molt gran, considero jo, per l'ensenyament. Malgrat tot, la gent estava contenta.

**Després de Santa Eulàlia vau deixar el magisteri?**

No, jo he exercit el magisteri durant 42 anys. Després de deixar Santa Eulàlia vaig anar a El Prat de Llobregat. Vam comprar un pis a la plaça d'Espanya, perquè hi havia autobusos i hi havia moltes places de mestra per sol·licitar. Havia demanat Barcelona, on havíem anat pels fills, però no me la van donar fins set anys més tard, i és on vaig acabar la meva carrera de mestra, a l'Escola Mallorca i a l'Escola dels Reis Catòlics.

**En aquests anys de magisteri, com a observadora que sou, què penseu del canvi de l'alumnat?**

El canvi ha estat important. Les noies, per exemple, abans et venien amb humilitat, respecte, sinceritat i el treball, en aquests aspectes, era més fàcil. Ara, sobretot a les ciutats, hi ha gent molt rebel, a vegades portats pels pares. Abans l'Associació de Pares no es ficava en res i ara les coses han canviat. Que si és per a bé, d'acord amb el mestre, és maco, enriquidor i dóna facilitat en moltes coses, però moltes vegades hi ha pares i professors d'Institut que fallen un xic.

**Santa Eulàlia, en 50 anys ha canviat com a poble?**

Ha evolucionat en molts sentits. Abans les carreteres eren inexistents, no hi havia biblioteca, ni enllumentat, ni centre mèdic, ni farmàcia, per exemple. Ara Santa Eulàlia fins i tot té televisió! El poble ha canviat tècnicament i per anar a millor, és clar. Tot i això, l'esperit de veïnatge i d'ajuda s'ha perdut. I és precisament això el que jo vaig trobar aquí quan vaig arribar i és el que ens ha fet sentir-nos-hi bé. La prova és que venim sempre que podem.

**Josep Ciurans i Pere Nadal**

# Resum del període Desembre 1999 - Novembre 2000

| | TEMPERATURES | | | | | PLUJA | | | VENT | |
|---|---|---|---|---|---|---|---|---|---|---|
| | Mitjana màximes ºC | Mitjana mínimes ºC | Mitjana del mes ºC | Màxima absoluta ºC | Mínima absoluta ºC | Dies de pluja lt/m2 | Precipit. total lt/m2 | Dia màx. precipit lt/m2 | Velocitat mitjana km/h | Velocitat màxima km/h |
| DESEMBRE 99 | 12 | 1,2 | 6,5 | 19 | -5 | 1 | 7 | 7 (dia 15) | 4,2 | 69 (dia12) |
| GENER 2000 | 12,2 | -1 | 4,6 | 18 | -6 (dia 24) | 3 | 4 | 1 (9) | 3,2 | 47 (21) |
| FEBRER | 18,3 | 2,6 | 9,2 | 24 | -1 | 1 | 5 | 5 (12) | 2,7 | 42 (17) |
| MARÇ | 19,6 | 3,8 | 10,7 | 28 | -1 | 7 | 31 | 12 (31) | 3,4 | 53 (1) |
| ABRIL | 20,6 | 6,3 | 13 | 27 | 1 | 6 | 76 | 36 (11) | 4,2 | 56 (18) |
| MAIG | 25,4 | 11,5 | 18,1 | 30 | 4 | 6 | 45 | 15 (22) | 2,6 | 48 (9) |
| JUNY | 28,9 | 14,5 | 21,2 | 35 | 11 | 7 | 42 | 33 (10) | 3,1 | 53 (10) |
| JULIOL | 30,5 | 16,1 | 22,8 | 36 | 12 | 2 | 23 | 23 (10) | 3,1 | 31 (8) |
| AGOST | 32,5 | 16,5 | 23,6 | 38 (dia 24) | 13 | 7 | 47 | 22 (5) | 3 | 47 (4) |
| SETEMBRE | 28,2 | 13,9 | 20,2 | 35 | 9 | 8 | 36 | 11 (27) | 2,3 | 53 (19) |
| OCTUBRE | 21,1 | 10,6 | 15 | 26 | 6 | 12 | 52 | 22 (13) | 2,9 | 58 (11) |
| NOVEMBRE | 15,8 | 5 | 10 | 19 | 0 | 7 | 38 | 16 (23) | 3,7 | 63 (6) |
| | | | | | | 67 | 406 | | | |

Dies de pluja quantificable: 67
Dies de pluja inapreciable: 14
Dies de tempesta: 14
Dies de pedregada: 3
Dies de gelada: 48
Dies de boira: 5
Dies de nevada: 1
Precipitació total: 406 lt/m2.
Mes més sec: Gener
Mes més plujós: Abril

L'any 2000 destaca per la poca pluja caiguda És un dels anys més secs del darrer mig segle. En general tots els mesos han estat menys plujosos del normal, però cal considerar els mesos de tardor en què el sud de Catalunya i País Valencià han patit greus inundacions, i al centre i nord del país la pluja ha estat molt escassa. Pel que fa a les temperatures, l'hivern s'ha comportat amb força normalitat i durant l'estiu les temperatures més altes, tant les màximes com les mínimes, s'han registrat al mes d'agost i part de setembre. En conjunt aquest any serà recordat per la forta sequera.

**Pep Margenat**

# HUMOR

A PARTIR DE L'1 DE DESEMBRE, ELS MOSSOS D'ESQUADRA TENEN PLENA COMPETÈNCIA PER A POSAR MULTES
O SIGUI QUE PART DELS NOSTRES IMPOSTOS SÓN PER ELLS I ENCARA ENS POSEN MULTES...
COMPLEIXEN AMB EL SEU DEURE
I SI NO CALLES, TE'N POSO UNA ALTRA PER PORTAR LA BRAGUETA OBERTA... TU MATEIX!
MOSSOS D'ESCAIRE
BONET 2000

I AQUÍ TENS UN DELS SÍMBOLS MÉS REPRESENTATIUS DE LA CIUTAT I UNA DE LES CONSTRUCCIONS MÉS LLARGUES DE LA HISTÒRIA DEL NOSTRE PAÍS
COM EL PAS DE VIANANTS DEL NOSTRE POBLE, VAJA
BONET 2000

# Guia industrial i comercial

# FINQUES STA. EULÀLIA

API 1881

COMPRA, VENDA, PERMUTES: TORRES

SOLARS

PISOS

NAUS INDUSTRIALS

RÚSTIQUES

LLOGUERS

Carretera de Barcelona, s/n.
Telèfons 93 844 66 25 - 93 844 66 52
**SANTA EULÀLIA DE RONÇANA**

# PETRO SANTA EULÀLIA, S.L.

## DISTRIBUÏDOR COMERCIAL DE GASOLIS

REPSOL

**GASOLI A**: AUTOMOCIÓ
**GASOLI B**: AGRÍCOLA
**GASOLI C**: CALEFACCIÓ I INDÚSTRIA

**Tel. 93 844 84 34 - Fax 93 844 90 25**
Ctra. de Parets a Bigues (Km. 10,7)
08187 SANTA EULÀLIA DE RONÇANA

# VENDA i TALLER D'AUTOMÒBILS

## RENTAT AUTOMÀTIC

# ESTACIÓ SERVEI

# SANTA EULÀLIA

SERVEI OFICIAL

PEUGEOT TALBOT

AIRE CONDICIONAT

Telèfons:
**Taller**: 93 844 88 06
**Estació Servei**: 93 844 82 31
Fax: 93 844 90 25

SANTA EULÀLIA DE RONÇANA

Pastisseria d'en
DAVID

PA ARTESÀ

GELATS • CAFÈS

Ctra. de Barcelona, s. n. - Telèfon 93 844 68 54
08187 SANTA EULÀLIA DE RONÇANA

Farmàcia NÚRIA SALAYET

LABORATORI D'ANÀLISIS CLÍNIQUES

FÓRMULES MAGISTRALS

Ctra. de Barcelona, s/n.
Edifici La Sala - Tel. 93 844 89 80
SANTA EULÀLIA DE RONÇANA

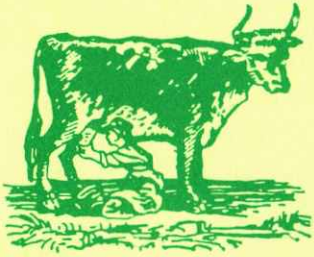

# Can Corder

**PERE BASSA**

***ELABORACIÓ ARTESANA DE FORMATGE, MATÓ I IOGURT***

DISTRIBUCIÓ I VENDA: **LA SELECTA**

Ctra. de la Sagrera, s/n
Telèfon 93 844 66 30
**STA. EULÀLIA DE RONÇANA**

Camí de la Serra de Can Ballestà, 2
Telèfon 93 841 46 66
**LLIÇÀ D'AMUNT**

RENAULT

# AUTO RONÇANA

S.C.C.L.

AGÈNCIA OFICIAL **RENAULT**

**MECÀNICA, ELECTRICITAT I ACCESSORIS**

**REPARACIÓ DE TOTES LES MARQUES**

**US ESPEREM A:**

Camí de Caldes, 17 - Tel. 93 844 67 34
**SANTA EULÀLIA DE RONÇANA**

REPARACIONES

# R. L.

## T.V. - VIDEO - HI-FI

**Disponemos de servicio de recogida y entrega a domicilio**

Camí de Caldes, 8 (Font d'Abril) • Tel. 93 844 87 33
08187 SANTA EULÀLIA DE RONÇANA (Barcelona)

Assessoria STA. EULÀLIA

- Centre Comptable
- Assessorament Fiscal i Laboral
- Assegurances

Ctra. de Barcelona (Can Ferrer) Telf. 93 844 82 50
SANTA EULÀLIA DE RONÇANA

ESPORTS

ORENÇANA

santa eulalia
de ronçana

Tel. 93 844 82 03 - Plaça de l'Ajuntament, 2
SANTA EULÀLIA DE RONÇANA

**FORN DE PA** **PASTISSERIA**

Santa Eulàlia

Ctra. La Sagrera
Telèfon 93 844 89 54

Ctra. Sant Feliu
Telèfon 93 844 81 60

SANTA EULÀLIA DE RONÇANA

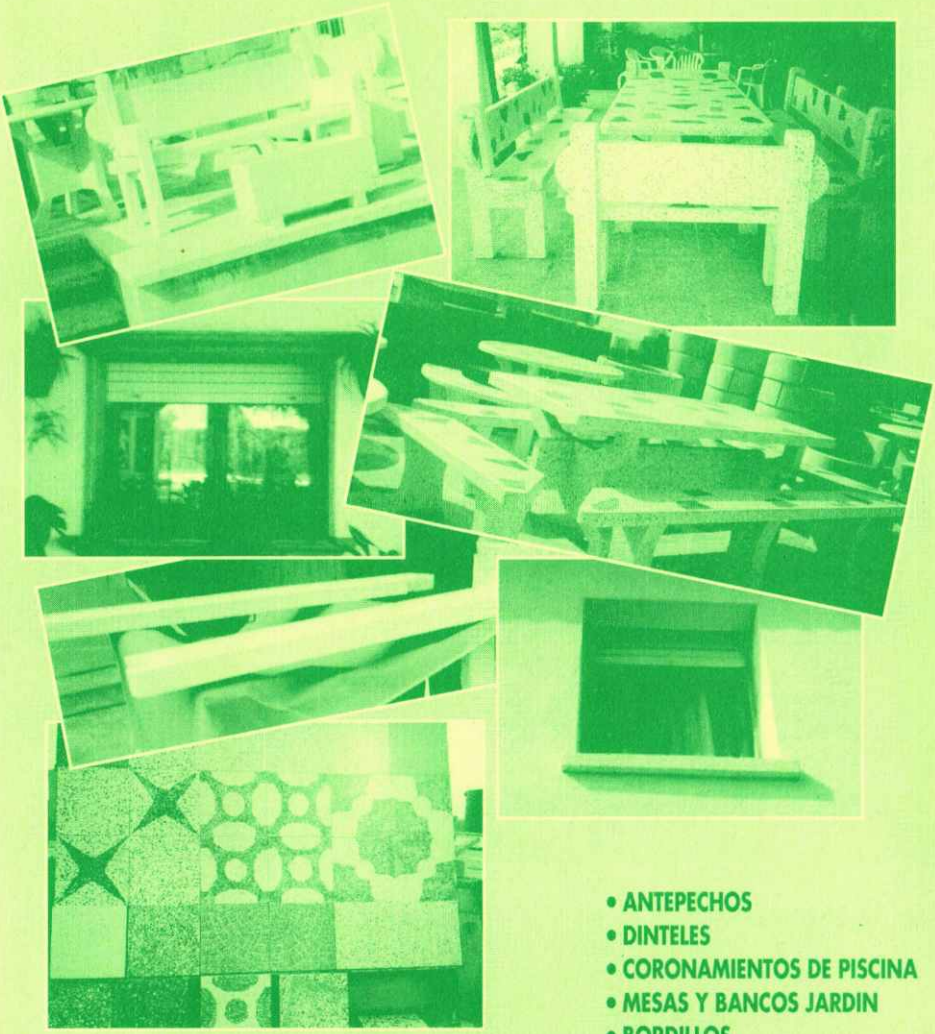


# PIEDRA ARTIFICIAL

## AGUSTIN LUMBRERAS

ANTONIA MORENO

- ANTEPECHOS
- DINTELES
- CORONAMIENTOS DE PISCINA
- MESAS Y BANCOS JARDIN
- BORDILLOS
- REDONDAS ARBOLES
- JARDINERAS
- MOSAICO RUSTICO
- ESCALERAS
- MARMOLES...

*Camí de la Serra, 25-27 • Tel. 844 89 21 • 08187 STA. EULÀLIA DE RONÇANA*

# CONSTRUCCIONS

# MOLINS, S. L.

Carrer Pi Gros - Urb. Bosc del Forn
**SANTA EULÀLIA DE RONÇANA**

**Telèfons:**

OFICINA:
**93 844 81 81**

PARTICULAR:
**93 844 82 82**
**93 844 90 10**
**93 844 81 74**

# POMA
transports

**OPERADOR LOGÍSTIC DE TRANSPORT**

C/. Sant Joan Bosco, 23 • Urb. Bosc del Forn • Ap. de Correus 8
Tel. 93 844 62 45 • Fax 93 844 69 70
E-mail: transports_poma@apen.es
08187 SANTA EULÀLIA DE RONÇANA (Barcelona)

# Ferreteria POMA

*POMA PINEDA SERVEIS, S.L.*

- **PINTURES**
- **JARDINERIA**
- **PARAMENT**
- **BRICOLATGE**

Ctra. Sant Feliu - Tel. 93 844 80 60
08187 SANTA EULÀLIA DE RONÇANA (Barcelona)

CONSTRUCCIONS

**Joan Dantí**

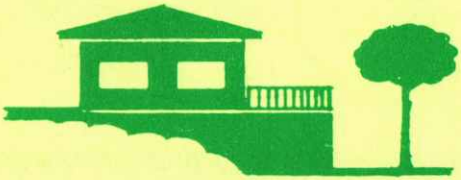

CASA MATEU
Tel. 93 844 88 33
SANTA EULÀLIA DE RONÇANA

FERRETERIA
**MASPOR**

Ctra. de Barcelona, 15 - Tel. 93 843 00 03
**08480 L'Ametlla del Vallès**

# Alimentació Bassa

**ESPECIALITAT EN EMBOTITS**

Plaça Joan Maragall, s/n.
La Sagrera
Tels. 93 844 81 58 - 93 844 92 19
SANTA EULÀLIA DE RONÇANA

# TRANSPORTS
# BARÓ BONET, S.A.

Casa Baró - Telèfon 93 844 80 31
08187 STA.EULÀLIA DE RONÇANA

# Josep Bau i Terradelles

*Treballs de fusteria*

***Taller:***
*Can Tabaquet*
*Tel. 93 844 83 11*

***Particular:***
*Camí de la Serra, 54*

***08187 STA. EULÀLIA DE RONÇANA***

FERRERIA
de

# Miquel Barbany

**Especialitat en ferrar cavalleries**

Telèfon 93 844 81 56

SANTA EULÀLIA DE RONÇANA

# duran
arts gràfiques

- *Disseny i Publicitat gràfica*
- *Edicions - Revistes - Catàlegs - Formularis paper continu*
- *Folletos i impresos per a la indústria i el comerç*

c/. La Serra nº 21 - Tel. i Fax 93 844 88 91
SANTA EULÀLIA DE RONÇANA

*Pintura industrial - Retolació*
*Estucats - Moquetes - Suro*
*Revestiments decoratius*

# *Pintors Iglesias Tura S.C.*

Ctra. de La Sagrera, 7
Telèfon 93 844 89 82 / 93 844 67 88
08187 SANTA EULÀLIA DE RONÇANA

EXCAVACIONES Y CIMIENTOS

# Cárdenas S.L.

Urbanització Bosc del Forn, 89
Teléfono 93 844 82 36
SANTA EULÀLIA DE RONÇANA

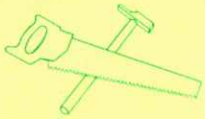

FUSTERIA i MOBLES

**MIQUEL VÀZQUEZ VEGA**

c/. Bonavista, 1
Telèfon 93 844 93 79 - Fax 93 844 93 79
SANTA EULÀLIA DE RONÇANA

# CLADELLAS

*societat anònima*

Venda al major de:

- **Articles platja i camping**
- **Joguines nacionals i importacions exclusives**
- **Regal informal**
- **Objectes d'escriptori**

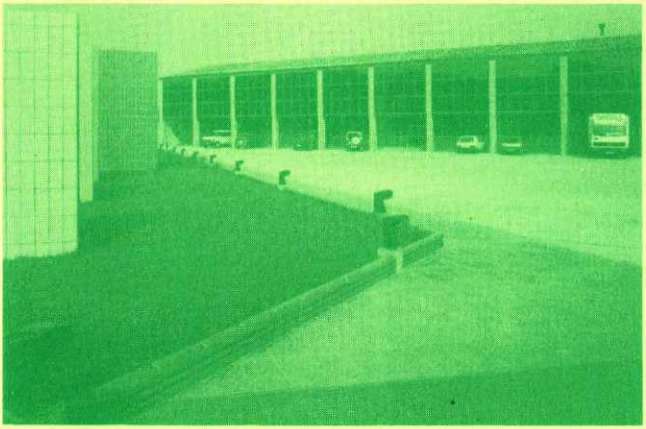

Ctra. Sant Feliu, s/n
Tel. 93 844 83 00

Fax 93 844 83 86
Sta. Eulàlia de Ronçana

# NOU ESTIL DE PERRUQUERIA I ESTÈTICA DOLORS

## HOME-DONA

*Canvia d'imatge!*

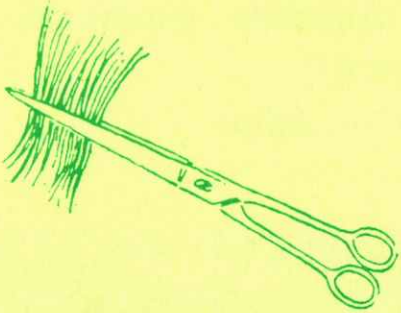

Serveis que s'ofereixen:

- Raigs UVA
- Tractaments facials o corporals
- Quiromassatge
- Massatge relaxant
- Depilació (cera calenta i tèbia)
- Permanent i tint de pestanyes

Can Corder - 93 844 93 40

**PERRUQUERIA DE SENYORES**

*Maria Dolors*

Verge del Remei, 15
Bloc A, 1er., 2a.

Telèfon 93 844 90 11
SANTA EULÀLIA DE RONÇANA

**SERRALLERIA EN GENERAL**
**PORTES DE JARDÍ, GARATGE I VIDRIERES**

- FORJA
- BARANES
- REIXES
- ESTRUCTURES
- AUTOMATITZACIÓ DE PORTES DE JARDÍ I GARATGE
- EXPOSICIÓ PERMANENT

**EXPOSICIÓ I VENDA DE:**

- P.V.C.
- BALLESTES
- PORTES I FINESTRES VENECIANES EN FERRO
- PALS DE VALLA
- PORTES TALLA-FOCS
- PORTES TRASTER
- ESCALES ALUMINI
- CARRETONS, etc.

**SERRALLERIA F. FRANCH, S. C.**

Can Franch, s/n. - Tel. 93 844 80 10 - Fax 93 844 63 28
**SANTA EULÀLIA DE RONÇANA**

sorini, s.a.
pasta italiana

Pol. Ind. CAN MAGRE - C/. Carles Buiguas, Nau 44
Tel 93 844 94 34 - Fax 93 844 94 35
08187 STA. EULÀLIA DE RONÇANA (Barcelona)

**FABRICANTS DE PASTA FRESCA ITALIANA**

**DISTRIBUÏDORS DELS SEGÜENTS PRODUCTES D'ALIMENTACIÓ:**

- **Denominacions d'origen i de qualitat nacionals i d'importació**
- **Vi i oli de Batea en exclusiva pel Vallès Oriental**
- **Caves i vins del celler del Penedès**
- **Altres productes (Canelons, croquetes, plats cuinats, etc.)**

- SERVEI A DOMICILI -

Tel. 93 844 94 34 / Fax 93 844 94 35

**Elèctric Ponent, s.a.**

**INSTAL.LACIONS ANTONI SÀNCHEZ**

Venda al major de material elèctric, industrial i domèstic - alarmes - Motors per l'automatització de portes - Muntatges de quadres elèctrics - Calefacció elèctrica gas i gasoli - Bombes d'aigua - Il.luminació industrial i decorativa

C/. Ponent, 45 (baixos) - 08400 GRANOLLERS (Barcelona)
Tel. 93 840 13 66 - Fax 93 840 12 56 - Mòbil 630 07 35 45

PINTURES

# VICTOR

SURO - PAPERS - RÈTOLS
I PINTURA EN GENERAL

Ctra. de La Sagrera, s/n.
Tels. 93 844 89 94 - 93 844 82 59
SANTA EULÀLIA DE RONÇANA

JARDIPI

SERVEIS DE JARDINERIA

- Projectes i dissenys
- Construcció i manteniment de jardins
- Instal.lació de regs
- Tractament fitosanitari de jardins

**FRANCESC PINEDA i ANDRADES**

Carrer Hostalets, s/n.
Tel. 93 844 65 56
Fax 93 844 65 95
STA. EULÀLIA DE RONÇANA

# Des de 1896 fem costat a les tradicions

Des de sempre hem fet costat a les activitats profundament arrelades en la nostra gent.

Des de sempre ens hem identificat amb les expressions pròpies del nostre poble.

Des de 1896 —gairebé cent anys— que fem costat a les tradicions.

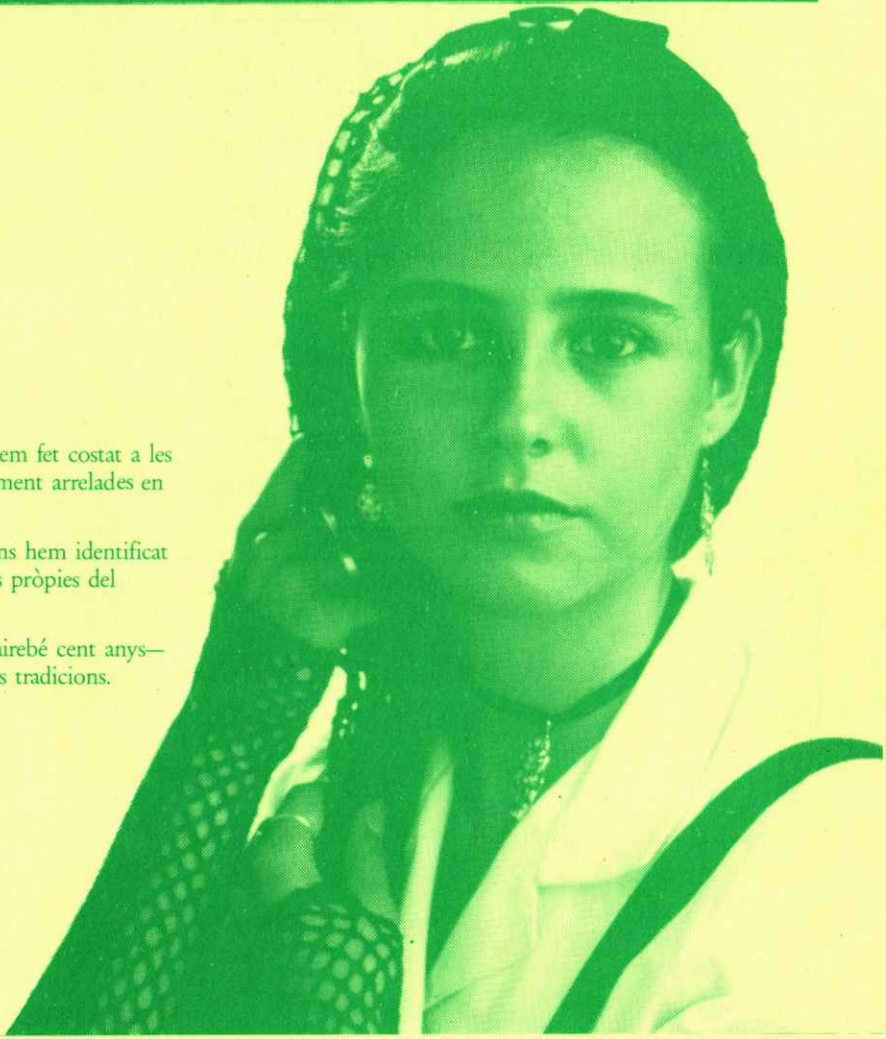

**Caixa de Manlleu**

PROMOTORA GARRAF S.A.

ProGasa

**MATERIALS DE CONSTRUCCIÓ I TRANSPORT**

Agents oficials Uralita, Asland, Uniland, Gres Català.
Tot tipus de gres i ceràmica

Magatzem: Tel. 93 844 80 41
Mòbil 608 49 29 12 - Tel i Fax 93 844 67 36
Ctra. de Barcelona
SANTA EULÀLIA DE RONÇANA

PERRUQUERIA FEMENINA I ESTÈTICA

*MONTSE*

Plaça Ajuntament, 3
Tel. estètica 93 844 61 37 - Tel. 93 844 65 05
SANTA EULÀLIA DE RONÇANA

BAR - ALIMENTACIÓ

# LA SALA

Telèfon 93 844 87 56
EL RIERAL
SANTA EULÀLIA DE RONÇANA

# Papereria Can Ferrer

- Revistes i diaris
- Perfumeria
- Joguines
- Objectes per a regal
- Gèneres de punt
- Espardenyeria

Can Ferrer de Dalt
Ctra. de Barcelona, s/n
SANTA EULÀLIA DE RONÇANA

Telèfon 93 844 64 17

ELECTRICITAT
**CASALS**

ELECTRODOMÈSTICS
**BARBANY**

**EXPOSICIÓ I VENDA DE TOTA CLASSE D'ELECTRODOMÈSTICS**

**– LLISTES DE NOCES –**

**Bateries de Cuina - Vaixelles - Cuines - Neveres**
**Estufes - Màquines de rentar superautomàtiques**
**Congeladors - Calefacció**

Tel. 93 844 81 35
EL RIERAL SANTA EULÀLIA DE RONÇANA

RESTAURANT **La Vall**

SERVEI DE CARTA, MENÚ DIARI
BODES I COMUNIONS,
BANQUETS D'EMPRESES I ESDEVENIMENTS

*Tancat els dimarts*

Ctra. de Caldes a Granollers, Km. 3,500
Tels. 93 844 82 58 - 93 844 63 63 - Fax 93 844 82 58
08187 SANTA EULÀLIA DE RONÇANA (Barcelona)

EMPRESA DE CONSTRUCCION

# ANTONIO PEREZ RUIZ

C/. Pi Gros, 6 (Urb. Bosc del Forn) - Tel. 93 844 63 91
08187 SANTA EULÀLIA DE RONÇANA

Construcciones

## *A. Gabriel Robles*

D.N.I. 24.780.040 R

c/. Virgen de los Remedios - P. Torras, 5.º bloque, 2.º 4.ª
Teléfono 93 844 86 52 - SANTA EULÀLIA DE RONÇANA

# Construccions FELIP, S.L.

## PROJECTES I PRESSUPOSTOS

c/. València, 15 - Tel. 93 844 61 74
08187 SANTA EULÀLIA DE RONÇANA

# TRANSPORTS
# GIRPEI

COMERCIANT EN TOTA CLASSE DE
MATERIALS PER A LA CONSTRUCCIÓ

TREBALLS DE REBAIXOS

**Agent oficial de ROCALLA I PLÀSTIC**

OBJECTES DE REGAL
SANITARIS ROCA
CERÀMICA

Verge del Remei, 2
Tels. 93 844 82 56 - 93 844 88 58
SANTA EULÀLIA DE RONÇANA

JAUME BONET RIBERA

c/. Sant Joan Bosco, 3
Tel. 93 844 80 55 08187 Sta. Eulàlia de Ronçana

INDÚSTRIA GRÀFICA

EDICIONS • REVISTES • CATÀLEGS
PROGRAMES • IMPRESOS EN GENERAL

Sant Joan Bosco, 10
Telèfon i Fax 93 844 80 82
08187 SANTA EULÀLIA DE RONÇANA

DECOVERD

**Servei de Jardineria**

C/. Vinya Elies, 5
Tels. 93 844 84 99 · 629 37 84 11
08187 SANTA EULÀLIA DE RONÇANA

# Transports BONET, S. L.

**BARCELONA**

Pere IV, 58-60 - Tel. 93 309 80 25

Ali-Bey, 51 - Tel. 93 232 48 59

**SANTA EULÀLIA DE RONÇANA**

C/. Dr. Severo Ochoa, 8 - Tel. 93 844 89 98

## SOLFER EXTRUSIONS INDUSTRIALS, S.L.

**Fabricantes de perfiles, juntas y tubos de plástico mediante el proceso de Extrusión**

Políg. Industrial Can Magre - C/. Carles Buigas (nau 49)
08187 SANTA EULÀLIA DE RONÇANA (Barcelona)
Tel. 93 844 68 01 - Fax 93 844 91 03
Web: solfer.arrakis.es
E-mail: solfer@arrakis.es

BAR-RESTAURANT

# CAN RAJOLER

**Menú del dia**

**Servei a la carta**

Tel. 93 844 66 33
Plaça de l´Ajuntament

SANTA EULÀLIA DE RONÇANA

FUSTERIA

# Lluís Girbau

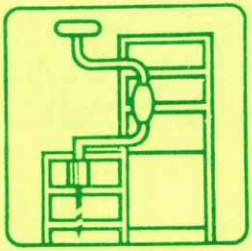

C/. La Serra, s/n.

Telèfon 93 844 67 15

SANTA EULÀLIA DE RONÇANA

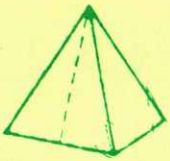

**Construcciones PIRAMIDE S.C.P.**

C/. Bonavista, 8
Tels. 93 844 87 26 - 93 841 40 48
08187 SANTA EULÀLIA DE RONÇANA

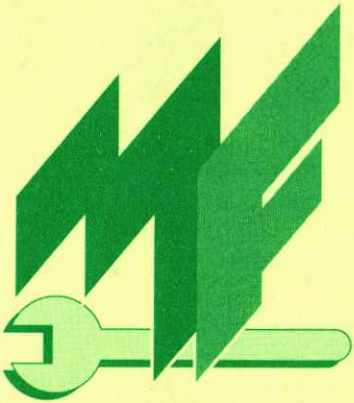

***TALLER DE REPARACION DEL AUTOMOVIL***

***Martí Fabra Grau***

*Camí de Can Torras, 8 • Tel. 93 844 86 91*
*08187 SANTA EULÀLIA DE RONÇANA*

# VIDEO CLUB

SANTA EULALIA

*Revelat de Fotos*

Pompeu Fabra, s/n. (local 3) - Tel. 93 844 69 96
08187 SANTA EULÀLIA DE RONÇANA

# TALLER GIRBAU

**Mecànica automoció**
**Reparació de planxa**
**pneumàtics i electricitat**

C/. Verge del Remei, 9 - 08187 Sta. Eulàlia de Ronçana
Tel. 93 844 69 69

SONDEIGS
PROSPECCIÓ
I
EXPLORACIÓ
• • • • • • • • • •
POUS D'AIGUA

# J. GIRBAU

C/. Verge de Montserrat, 41, 3r, 2a, Esc. A
Telèfons 93 870 34 67 - 93 879 50 84
GRANOLLERS

# FUSTES BAU VILA S.L.

*RAMON BAU TERRADELLAS*

Magatzem: Polígon Ind. Pla de Llerona - C/ Holanda s/n
Telèfon 93 840 09 72 - Fax 93 846 68 13
08520 LLERONA - Les Franqueses del Vallès

RESTAURANT

# Paradís Park

**Cuina Catalana**

BODES - BANQUETS - RECEPCIONS

DIMECRES TANCAT

LOCAL CLIMATITZAT

Camí de La Serra Telèfon 93 844 90 75

SANTA EULÀLIA DE RONÇANA

# CAN VILA

## Estanc

Telèfon 93 844 90 33

SANTA EULÀLIA DE RONÇANA

**J. D. MANYERIA S. L.**

Ctra. de La Sagrera, 20
Tel. i Fax 93 844 68 09
08187 SANTA EULÀLIA DE RONÇANA

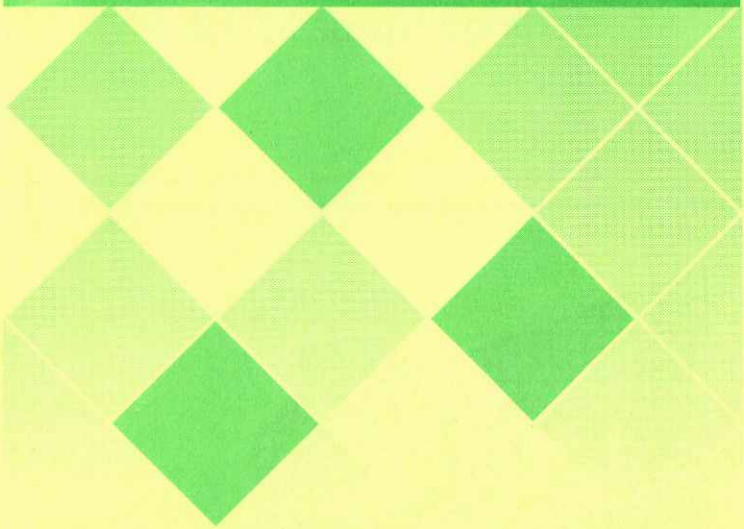

PANOTS JIMENEZ

Camí de la Serra, 1 • 08187 SANTA EULÀLIA DE RONÇANA
Tel. 93 844 93 11 • Fax 93 844 94 95
E-mail: panots@retemail.es

FORN DE PA
PASTISSERIA **Sant Antoni** de Jaume Peig

Telèfon 93 844 81 80 SANTA EULÀLIA DE RONÇANA

Construccions

# Pere Barnils

C/. del Gual, s/n. - Tel. 93 844 83 60
SANTA EULÀLIA DE RONÇANA

## POMA - PRATCORONA S.C.P.

Serralleria en general - Manteniment industrial
Treballs en torn - Tallets i doblat de planxa 3000x6
Pals de valla i col·locació de tela
Col·locació de canals de zenc
Automatització de portes

CA L´AGUSTÍ NOU, S/N.
Telèfon 93 844 89 99

STA. EULÀLIA DE RONÇANA


RESERVAT

# BARNIZADOS Y PINTURAS STA. EULÀLIA

C/. Desmai, 31 - Can Marquès
Telèfon 93 844 61 88
08187 SANTA EULÀLIA DE RONÇANA

PERRUQUERIA

# LIDIA

Urb. Bosc del Forn
Carrer Pi Gros
Tel. 93 844 65 34
SANTA EULÀLIA DE RONÇANA

# AISTEP

## AISLAMIENTOS TECHOS Y PERFILES S.L.

ROCKWOOL Rockfon®

USG | DONN

**TECHOS DESMONTABLES DE ESCAYOLA ALIGERADA**

**CORNISAS • MOLDURAS**

**PLAFONES • COLUMNAS**

PLADUR®

Pol. Can Magre • C/. Buigas, 47

08187 SANTA EULÀLIA DE RONÇANA

**Tel. 93 844 64 45 • Fax 93 844 65 48**

# CLUB PINEDES CASTELLET

*(Complex Esportiu Municipal)*

*Piscina*

*Pistes de Tennis*

*Pista Poliesportiva*

*Bar*

*Camp d'entrenament*

Urbanització Pinedes Castellet - Telèfon 93 844 86 33

# CONSTRUCCIONES MARIN

ALBAÑILERIA EN GENERAL

Edificio Vallés
Tel. 93 870 92 20 - GRANOLLERS

FUNDES I
ACCESSORIS
**STA. EULÀLIA**

**MOQUETES**

**MALETERS**

**FUNDES AUTOMÒBILS**

Camí Serra Granada, 62 - Tel. 93 844 91 80
**SANTA EULÀLIA DE RONÇANA**

# LLIBRERIA PAPERERIA

# SANTA EULÀLIA

LLIBRES DE TEXT - IDIOMES

MATERIAL D'ESCOLA, D'OFICINA I DE DIBUIX

NOVEL·LES, REVISTES

ENCÀRRECS D'OBRES TÈCNIQUES I ESPECIALITZADES

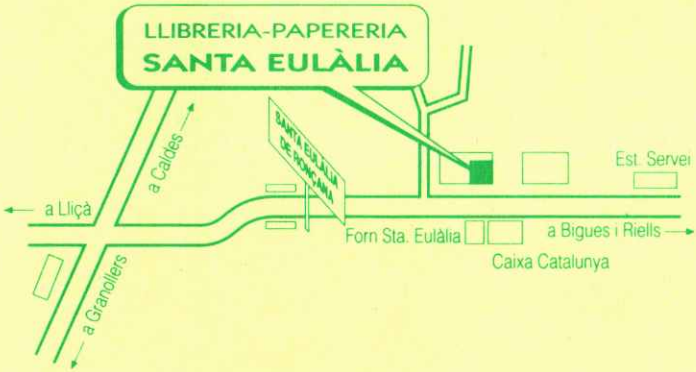


Av. Verge de la Salut, 6 (davant Caixa de Catalunya)
Telèfon 93 844 65 91 - 08187 STA. EULÀLIA DE RONÇANA
(Vallès Oriental)

HERBORISTERIA
I DIETÈTICA

El Remei

C/. Verge del Remei, 15 · Tel. 93 844 69 80
08187 SANTA EULÀLIA DE RONÇANA

COMESTIBLES
CA LA LOLA
MARIA CONSOL POU

La Sagrera
Telèfon 93 844 88 57
SANTA EULÀLIA DE RONÇANA

# NUT KING FOOD

**FRUITS SECS I APERITIUS ENVASATS EN LLAUNETES DE RACIÓ INDIVIDUAL**

C/. Carles Buigas, 75 (Pol. Ind. Can Magre)
08187 SANTA EULÀLIA DE RONÇANA (Barcelona) Spain
Tel. 34-93 844 77 31 - Fax 34-93 844 77 35

- Construcció de tot tipus de peces, models i motllos en poliester/fibra de vidre
- Dipòsits, piscines i accessoris
- Frigorífics industrials, nàutica i automoció
- Recobriments industrials, terrasses, piscines, etc.
- Dipòsits a mida per processos de galvanitzat i electròlisi
- Maquinària i accessoris per a la industria de l'adobat i acabats

**POLIESTERS REFORÇATS ARA, S.L.**

C/. Carles Buigas - nau 85 (Pol. Ind. Can Magre)
Tel. 93 844 95 31 - Fax 93 844 95 32
08187 SANTA EULÀLIA DE RONÇANA (Barcelona)

## Assessoria Immobiliària

# FONT D'ABRIL

*som constructors*

**LLUÍS MORÉ**

**JOAQUIMA ESCAPA**

Tel. particular 93 844 82 88 Tel. immobiliària 93 844 68 27

**08187 SANTA EULÀLIA DE RONÇANA**

ASCAT MN

Grup Assegurador CAIXA CATALUNYA

**LLUÍS BARÓ BONET**

Agent a

Sta. Eulàlia de Ronçana (08187)

Can Baró s/n. - Tel. 93 844 80 31

Assegurances en general:

Automòbil, llar, vida, patrimonials, etc...

C/. Països Catalans, 16
08187 SANTA EULÀLIA DE RONÇANA
Tel. 93 844 87 81 - Fax 93 844 77 28
Tels mòbils: 670 64 60 62 - 670 64 60 96

**CONSTRUCCIONES**

JAVIER MASEGOSA

Països Catalans, 16
**Teléfono 93 844 87 81** **08187 Santa Eulàlia de Ronçana**

# VIDALPLAST S.C.P.

## TRANSFORMATS TERMOPLASTICS

Pol. Ind. Can Magre - C/. Carles Buigas, nau 79
08187 SANTA EULÀLIA DE RONÇANA (Barcelona)
Tel. 93 844 94 40 - Fax 93 844 94 65

RESERVAT

*Bones Festes!*

BBVA

Banco Bilbao Vizcaya Argentaria

# TARGETES DE CRÈDIT

# Pagui amb tota comoditat

CAIXA DE CATALUNYA

PUBLICACIÓ
PATROCINADA
PER
L'AJUNTAMENT
DE STA. EULÀLIA