Santa Eulàlia de Ronçana

ANUARI LOCAL 1999

Nº 37

25 desembre 1998 - 25 desembre 1999

SUMARI

	Pàg.
Pòrtic	1
Ajuntament	2
Moviment demogràfic	15
Padró d'habitants 1999	19
Jutjat de pau	21
IES La Vall del Tenes	22
Escola Pública Ronçana	26
Llar d'infants Santa Eulàlia	36
Parròquia	38
Casal parroquial	40
Centre de Cultura Sant Jordi	42
Canal Set	44
Revista Ronçana	48
Agrupació Fotogràfica Santa Eulàlia	50
Casal d'Avis	52
Colla de Geganters	55
Coral Santa Eulàlia	56
Ball de Gitanes	58
Grup d'Esplai.	60
Associació Defensa Forestal l'Alzina	61
Grup d'oposició al Quart Cinturó	62
A.P.I.N.D.E.P.	64
Futbol. C.E. Santa Eulàlia	67
Futbol Sala Santa Eulàlia de Ronçana	73
Societat de Caçadors.	75
Club Patí Santa Eulàlia	78
Club Ciclista Vall del Tenes.	80
Santa Eulàlia camina.	82
Automòbil Club Ronçana	84
Cases que tenen història: Ca l'Artiguetes.	86
El temps	102

Portada:

«Roselles», de Josep Montes.

Premi "Vall de Tenes" del XVIII Concurs de Fotografies Diapositives de la Vall del Tenes -

I.G. Santa Eulàlia - Santa Eulàlia de Ronçana.

D. Legal 29.223 - 1986

Anuari 37 1998

PÒRTIC

Benvolguts amics:

Novament estic amb vosaltres per presentar-vos l'últim Anuari del mil·lenni, un Anuari que ja arriba a la trenta-setena edició i que ha estat, any rera any, la veu de totes les entitats culturals, esportives i recreatives que animen i dignifiquen el teixit social de Santa Eulàlia.

L'Anuari, com en les edicions anteriors, ens fa un resum dels actes i esdeveniments més representatius dels dotze darrers mesos. Fullejant-lo, ens adonem que el nostre poble té molta activitat, que hi ha moltes persones que treballen amb altruisme per millorar-lo, i crec que d'això ens n'hem de felicitar perquè és mèrit de tots.

Com ja sabeu, aquest ha estat any d'eleccions municipals i els votants han volgut que no hi hagi cap grup que tingui majoria absoluta al nostre poble. Aquesta nova situació no ha d'impedir que entre tots cerquem el millor per anar construint la Santa Eulàlia del futur. És per això que us demano els vostres suggeriments i les vostres aportacions, que ens han de servir i ens han d'ajudar a que tot rutlli millor.

Us desitjo unes bones festes nadalenques i que el nou mil·lenni sigui molt profitós per a tothom.

Resta com sempre a la vostra disposició i us saluda cordialment, el vostre alcalde,

Josep Uñó i Ciurans

AJUNTAMENT

Resum dels acords de Ple més significatius des de desembre de 1998 a octubre de 1999.

PLE ORDINARI DE 21-12-98

- Aprovar formalitzar un conveni amb la Diputació de Barcelona en matèria de subvenció per import de 3.411.000.-pessetes per a subsidiar el préstec amb Caixa de Catalunya per import de 44.000.000.- dins el programa de Crèdit Local de la Diputació de Barcelona.
- Aprovar l'expedient de contractació a l'empresa CONSTE COMERCIAL S.C.P., per a l'execució de les obres de construcció de 54 nínxols al Cementiri Municipal, pel preu de 4.789.783.-pessetes.
- Encarregar al Consorci de Recursos i Documentació per a l'Autonomia Personal (CRID) la redacció del "Pla Especial d'Actuació per a l'Accessibilitat a Santa Eulàlia de Ronçana", amb un pressupost de 3.050.000.-ptes, de les quals 1.016.667.-pessetes seran a càrrec d'aquest Ajuntament i la resta a càrrec de l'IMSERSO i la FUNDACIÓ ONCE, d'acord amb el contingut del conveni signat a l'efecte.
- Aprovar inicialment el projecte d'urbanització del Pla Parcial nº 5 "El Rieral".
- Aprovar provisionalment la modificació de les Normes Subsidiàries de Planejament al sector "La Fàbrica" (antiga Tèxtil Ferrer) i al sector "Pont Nou".
- Adjudicar a l'empresa BARNASFALT, S.A el constracte per a l'execució de les obres d'urbanització del Camí de Caldes en el tram entre la carretera de la Sagrera i el Carrer Mestre Joan Batlle, pel preu de 10.973.179.-pessetes.
- Adjudicar a l'empresa PROMOCIONES NAVÀS, S.A. el contracte per a l'adjudicació de les obres de "Rehabilitació antiga fàbrica tèxtil 1ª fase. Adequació de la Fàbrica com a equipament públic", pel preu de 164.900.000.-pessetes.
- Iniciar l'expedient d'expropiació individual de les finques afectades pel sistema viari al carrer Mestre Joan Batlle.
- Aprovar inicialment l'Ordenança General de Serveis Funeraris i sotmetre-la a informació pública.
- Acordar destinar els fons de solidaritat de l'exercici 1998 d'acord amb la distribució següent:
  - 800.000.- ptes al projecte de Centre d'orientació per a adolescents a Tierra Amarilla, Xile (projecte 285 del Fons Català de Cooperació al Desenvolupament)

- 50.000.- ptes, per al Pis per a malalts saharauis, segons conveni amb el Consell Comarcal.
- 44.433.-ptes. per al projecte de sensibilització ciutadana.
- 105.567.-ptes. al Fons Català de Cooperació, per a destinar-les a ajut d'emergència als damnificats per l'huracà Mitch.
- Comprometre's a destinar dotació de l'exercici 1999 a solidaritat amb Amèrica Central, llevat que es presenti una situació de major urgència. La destinació econòmica s'intentarà fer-la efectiva en el primer semestre.

- Aprovar una moció conjunta dels portaveus dels Grups Municipals relativa a la sol.licitud d'extradició del Sr. Augusto Pinochet.
- Aprovar una moció conjunta relativa al funcionament del servei de correus, en la que s'acorda adreçar-se a la Inspecció de Telecomunicacions de Barcelona perquè adoptin mesures per tal de garantir el bon funcionament del servei, inclosos els períodes de festes nadalenques i d'estiu
- Aprovar una moció sobre el reconeixement internacional de les seleccions esportives catalanes

PLE EXTRAORDINARI DE 02-03-1999

Aprovar el Pressupost General únic per al 1999, amb el següent resum per capítols

INGRESSOS	
1. Impostos directes	204.073.000
2. Impostos indirectes	18.500.000
3. Taxes i altres ingressos	166.416.000
4. Transferències corrents	73.211.000
5. Ingressos patrimonials	5.000.000
6. Alienació inversions reals	4.000.000
7. Transferències de capital	25.800.000
9. Passius financers	118.000.000
Total	**615.000.000**
Total en EUROS	**3.696.224,44**
DESPESES	
1. Despeses de personal	112.639.711
2. Béns corrents i serveis	129.034.800
3. Despeses financeres	12.470.538
4. Transferències corrents	37.130.000
6. Inversions reals	281.542.504
7. Passius financers	42.182.447
Total	**615.000.000**
Total en EUROS	**3.696.224,44**

- Aprovar la Plantilla Orgànica Municipal, d'acord amb el detall que consta a l'expedient que se sotmet al Ple i que conté la relació de personal funcionari i de personal laboral.

- Concertar amb l'entitat CAIXA DE CATALUNYA, una operació de crèdit a curt termini per un import de 60.000.000.- ptes. per tal d'atendre necessitats transitòries de tresoreria derivades de les diferències de venciments de pagaments i ingressos.
- Acceptar el crèdit per import de 14.977.852 pessetes per al finançament parcial de les Obres de construcció del Pas de Vianants, sense interès i concedit per la Diputació de Barcelona.
- Adjudicar a l'empresa BARNASFALT, S.A. el contracte per a l'execució de les obres d'Urbanització dels carrers de Can Tabac i de la Timba a la zona de Can Met, pel preu de 40.877.721.-ptes.
- Iniciar l'expedient de modificació puntual del vigent planejament urbanístic municipal del sector Can Maset i sector Puigdomènech.
- Sol.licitar a la Diputació de Barcelona subvenció per a l'ADF "L'Alzina" per import de 1.250.000.-ptes per a la prevenció d'Incendis Forestals.
- Completar el nomenclàtor dels carrers de la UAU-37 establint per al carrer sense nom i que circula en paral.lel entre els carrers Verge de Montserrat i Santa Teresa, el nom de Mare de Déu de Lurdes, i per al carrer sense nom que segueix el carrer de Santa Llúcia fins el carrer Verge de Montserrat el nom de Mare Déu del Carme.

PLE ORDINARI DE 25.03.99

- Convocar el concurs públic per a la concessió de subvencions a entitats locals de Santa Eulàlia, amb el límit pressupostari de 3.000.000.-ptes. D'acord amb les bases generals aprovades per l'Ajuntament.
- Acordar fer pública la convocatòria per a la contractació temporal de dos socorristes per a les Pisicines Municipals de Pinedes del Castellet, pel període de 24 de juny a 11 de setembre.
- Sol.licitar al Departament de Treball de la Generalitat de Catalunya, subvenció per a la contractació d'aturats.
- Sol.licitar una subvenció de 1.146.589.- ptes al Departament de Governació de la Generalitat de Catalunya, per a l'actuació d'Instal.lació de 4 hidrants.
- Aprovar definitivament el Pla especial de reforma interior de Can Brunomestre.
- Procedir a la formalització de la cessió de la xarxa privada d'aigua potable de la qual és titular Josep Maspons i Dasquens i que subministra els sectors de Can Juli, Sant Cristòfol, Can Font i part de Can Marquès.
- Iniciar el procediment de municipalització de la xarxa de subministrament d'aigua potable a Mas Vendrell i Font d'Abril.
- Vist el conveni de col.laboració entre l'Ajuntment i l'Associació Cultural Canal Set, l'aportació municipal per a l'exercici 1999 queda fixada de la següent manera:

  a) aportació anual d'1.000.000.-pessetes.

  b) L'Ajuntament concedirà a Canal Set, un préstec sense interès a retornar en tres anys amb el límit màxim de tres milions, que es destinaran íntegrament a despeses d'inversió.

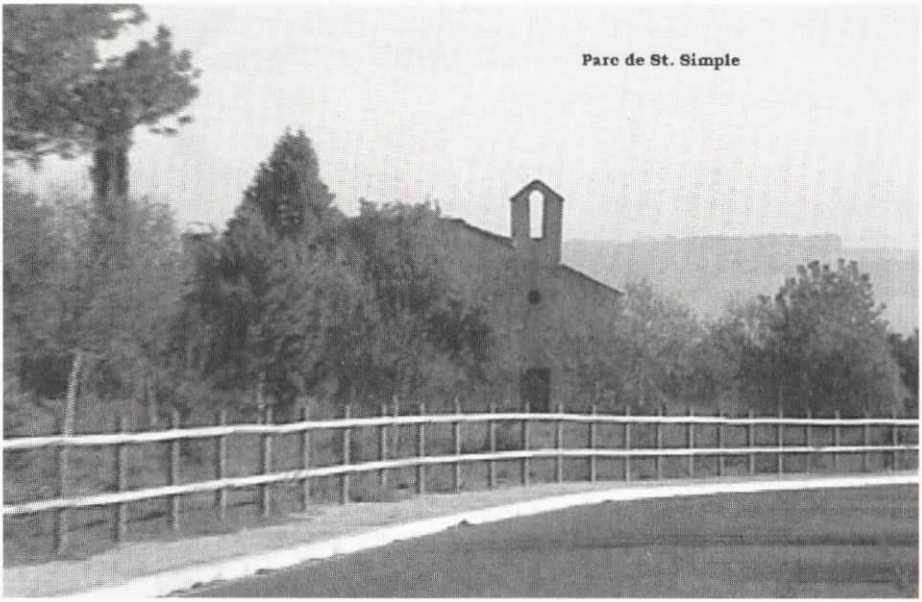

Aspecte del parc de Sant Simple i del nou paviment del Camí de la Serra.

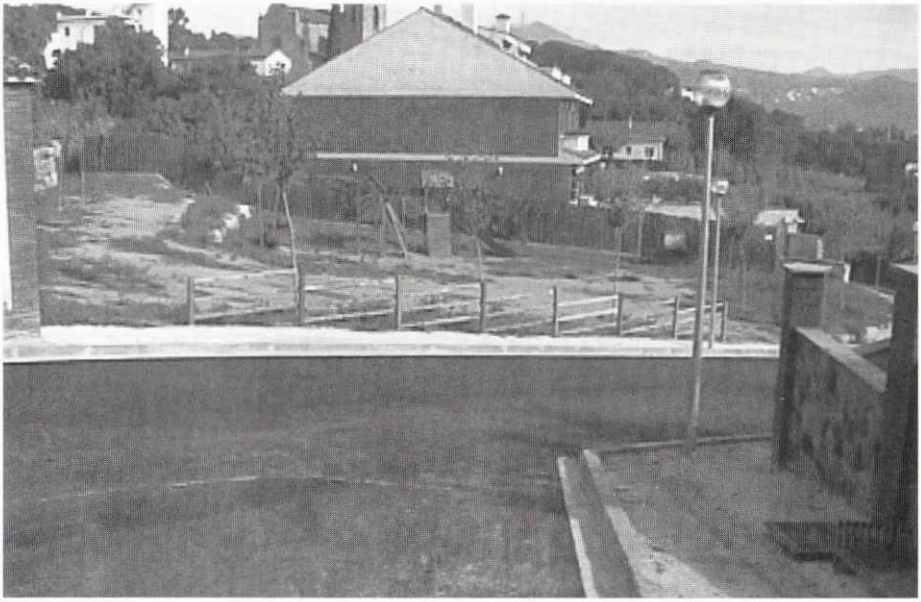

Urbanització del Camí de Caldes (tram entre c. Mestre Joan Batlle i carretera de la Sagrera). Parc infantil de la Sagrera.

- Convocar concurs obert per a l'adjudicació del contracte d'arrendament del servei de bar i manteniment de les intal.lacions municipals de Pinedes de Castellet.

PLE EXRAORDINARI DE 27.05.99

- Aprovar la minuta de conveni urbanístic per a l'obtenció de sòl destinat a la construcció d'habitatges protegits de promoció pública, entre l'Ajuntament i la Sra. Encarnació Font i Badosa.
- Adjudicar l'arrendament de l'explotació del servei de bar i el servei de manteniment de les instal.lacions municipals de Pinedes de Castellet a Modesto Muñoz Martínez.
- Acordar destinar els fons de solidaritat de l'any 1999 amb la següent distribució:
  - Aportació per a l'adquisició de sòl edificable a Somotillo (Nicaragua) per a la seva destinació al projecte de construcció d'habitatges per als damnificats de l'huracà Mitch: 1.000.000.-ptes.
  - Aportació per al manteniment del pis per a malalts saharauis al Vallès Oriental segons conveni amb el Consell comarcal: 50.000.-ptes.
  - Aportació econòmica al compte d'ajut a Kosovo: 380.000.-ptes.

SESSIÓ CONSTITUTIVA DEL NOU AJUNTAMENT 03-07-1999

- Són candidats a l'Alcaldia els regidors que encapçalen les llistes que han obtingut representació i que són el següents:

Candidats	*Llista electoral*
Josep Uñó i Ciurans	CIU
Jordi Sala i Druguet	ERC
Martí Farrés i Ollé	PSC

- La mesa proporciona les paperetes per a efectuar la votació secreta i, un cop finalitzada, es realitza l'escrutini i s'obté el següent resultat:

Candidats	*Vots*
Josep Uñó i Ciurans	5
Jordi Sala i Druguet	4
Martí Farres i Ollé	2

- No havent-hi cap candidat que hagi obtingut la majoria absoluta del nombre legal de membres de la Corporació, queda proclamat Alcalde de Santa Eulàlia de Ronçana el Sr. JOSEP UÑÓ I CIURANS, com a cap de la llista que ha obtingut major número de vots populars en aquestes eleccions.
- Acte seguit, el Sr. Josep Uñó i Ciurans, després de prometre complir fidelment les obligacions del càrrec d'Alcalde, manifesta la seva acceptació i en pren possessió
- Abans de finalitzar l'acte, l'Alcalde pren la paraula per donar la benvinguda als nous regidors i manifesta que, en el dia d'avui, finalitza el procés obert amb la convocatòria de les eleccions, que en aquest cas ha estat significat pel trencament de la majoria absoluta, de manera que es repeteix un resultat equiparable al del 1979. Comenta que encara no hi ha cap entesa formalitzada, malgrat que fins el dia d'avui

s'ha intentat i ho seguirà intentant, en interès de Santa Eulàlia, però sense defugir la responsabilitat que a ell i al seu grup correspon. Agraeix als seus companys el suport i la confiança que li han donat i vol felicitar les altres forces pels resultats que han obtingut.

SESSIÓ EXTRAORDINÀRIA 22-07-1999

- Aprovar el règim de sessions del ple que se celebraran el darrer dimarts dels mesos de gener, març, maig, juliol, setembre i novembre. L'horari serà a les 8 del vespre els mesos de gener, març i novembre i a les 9 els mesos de maig, juliol i setembre.
- S'aprova la creació de les següents comissions informatives:
  1. CREACIÓ DE LA COMISSIÓ ESPECIAL DE COMPTES
     Integrades pel Sr. Alcalde i els regidors Esteve Aymà i Pedrola, Enric Barbany i Bages i Armando Cañizares Batlle.
  2. CREACIÓ DE LA COMISSIÓ DE GOVERN
     Integrada per l'alcalde i un nombre de regidors no superior al terç del nombre legal dels mateixos, nomenats i separats lliurement per aquell, donant-ne compte al Ple.
  3. CREACIÓ D'UNA COMISSIÓ ENCARREGADA DE REDACTAR UNA PROPOSTA DE FUTUR REGLAMENT D'ORGANITZACIÓ MUNICIPAL (ROM)
     Integrada per l'alcalde i un regidor com a mínim de cada grup municipal, assistits pel Secretari de la corporació. El termini previst per a la redacció de l'esborrany és de sis mesos.
  4. COMISSIONS INFORMATIVES
     a) Comissió Informativa de Benestar Social i Solidaritat.
     b) Comissió Informativa de Cultura i Festes.
- NOMENAMENT DE REPRESENTANTS EN ÒRGANS COL.LEGIATS:
  - Mancomunitat de Vall del Tenes: Senyors Josep Uñó i Ciurans, Montserrat Canet i Ginesta i Enric Folch i Sampera.
  - Consell Escolar: Sra. Montserrat Canet i Ginesta.
  - Consorci per a la Defensa de la Conca del Riu Besòs: Sr. Josep Uñó i Ciurans.
  - Consorci per a la Gestió de residus del Vallès Oriental: Sr. Josep Uñó i Ciurans.
  - Consorci Localret: Sr. Josep Uñó i Ciurans.
  - Xarxa de Ciutats i Pobles cap a la sostenibilitat: Sr. Josep Uñó i Ciurans.
  - L'Alcalde fa el comentari que aquesta proposta es limita a mantenir les representacions fins ara existents i que, si en un futur hi hagués canvis en la composició del govern municipal, podria revisar-se.
- Es dóna compte de les tinències d'Alcalde i delegacions.
- Aprovar les assignacions i indemnitzacions als membres de la Corporació.
- Informació de l'Alcaldia sobre propostes de funcionament.
- L'Alcalde manifesta que el seu grup està obert a formar un govern ampli, si pot ser amb les tres forces presents a la corporació. Comenta que cada grup podria tenir un

representant a la Comissió de Govern , i un a la Mancomunitat de la Vall del Tenes. En cada àrea caldria establir els acords més adients amb criteris d'eficàcia i garantia del servei públic (cada regidor hauria de treballar en l'àmbit en què acrediti més experiència o coneixements; o bé es manifesti una tendència a intervenir en aquell sector).

- El regidor Jordi Sala manifesta que considera positiva la proposta; que els passos que s'han fet fins ara són positius; que seguint aquest camí es pot arribar a bon port. Però encara cal acabar de trencar mutus recels, comprovar que la transparència és efectiva, que hi ha veritable corresponsabilitat.
- El regidor Armando Cañizares assenyala que la proposta de l'Alcalde està en la línia que ells han defensat des del primer moment i que és positiva per al poble una major participació en les tasques de govern. Demana als regidors d'ERC que el "temps d'espera" que es desprèn de les manifestacions del seu regidor sigui com més curt millor.
- L'Alcalde vol recordar que, com ha explicat en el punt quart de l'ordre del dia, els nomenaments són provisionals, però vol afegir que la provisionalitat no es pot eternitzar. Si no hi ha veritables avenços en l'entesa dels grups, caldrà anar prenent decisions, de manera que coincideix amb l'expressió del regidor del PSC en el sentit que hi hagi un esforç per resoldre els "temps d'espera".

PLE ORDINARI DE 28-09-99

- Aprovació comptes Festa Major-99:

Ingressos	667.721
Despeses	8.170.982
Aportació municipal	7.503.691

- Aprovar el Compte General del Pressupost General únic de l'exercici 1998
- Fixar les següents festes locals:
  Dia 28 de juliol. Festa Major
  Dia 7 de desembre. Festes d'Hivern
- Aprovar les bases del conveni urbanístic entre l'Ajuntament i els propietaris de les obres de Condicionament de la UAU-19 Font de Sant Cristòfol, als efectes d'establir el finançament de les obres.
- Aprovar inicialment el projecte de condicionament de la UAU-19 Font de Sant Cristòfol, amb un pressupost de 12.748.098.-pessetes.
- Atorgar diverses subvencions a Entitats Locals, per a l'exercici de 1.999.
- Donar suport a una moció per la candidatura de Miquel Martí i Pol al Premi Nobel de Literatura.
- Procedir a la contractació de 4 persones per a col.laborar en les tasques de Canal SET, dues a jornada de 20 hores setmanals i 2 a jornada de 10 hores, per al trimestre octubre-desembre 99.
- Atorgar una aportació per a inversions a Canal SET, per import de 1.050.000.-ptes.

Inauguració de les noves casetes al Camp de Futbol.

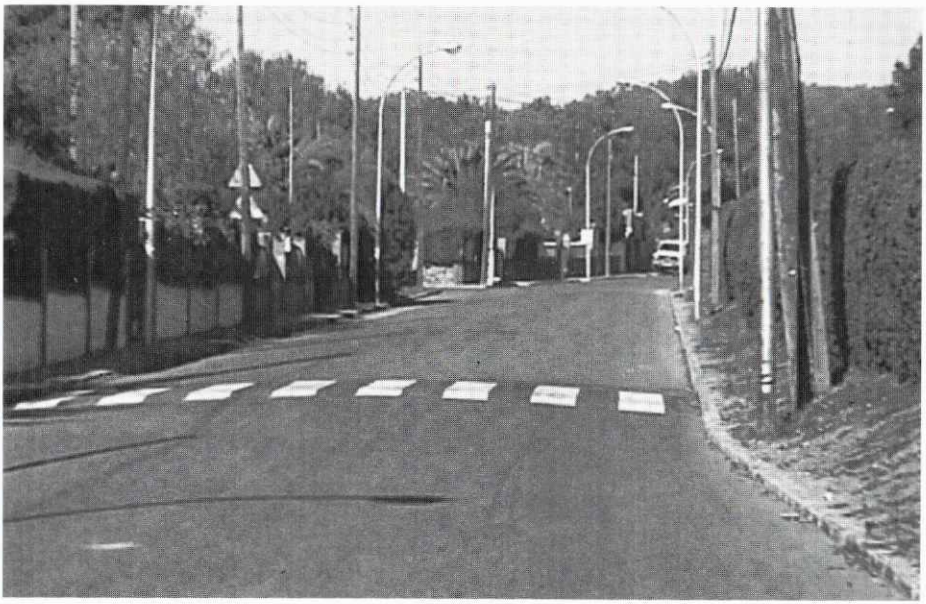

El Camí antic de Caldes, ja pavimentat.

PLE EXTRAORDINARI de 26-10-99

- Modificar les següents Ordenances Fiscals per a l'any 2000:
  - Ordenança Fiscal nº 2, reguladora de l'impost sobre vehicles de Tracció Mecànica: Acordar un increment lineal del 2,6%
  - Ordenança Fiscal nº 9, reguladora de la Taxa per la prestació del servei de Cementiri Municipal:
    Assignacions a perpetuïtat nínxols de nova construcció sèrie F.....90.000.-ptes
    Cànon de conservació del Cementiri..... ...1.000.-ptes
  - Ordenança Fiscal núm. 10, reguladora de la taxa de Recollida i eliminació d'escombraries: Acordar un increment del 7, 25%
- Sol.licitar a la Caixa d'Estavis de Catalunya una operació de crèdit per import de 100.000.000.- ptes. per atendre parcialment el finançament d'obres de rehabilitació de "La Fàbrica", obres d'urbanització de la zona de Can Maset i condicionament de la UAU-19, Font de Sant Cristòfol.
- Aprovar el Ple de clàusules econòmico-administratives per a la contractació de les obres de Condicionament de la UAU-19, Font de Sant Cristòfol.
- Crear una ponència que treballarà totes les qüestions vinculades a posar en funcionament de LA FÀBRICA com a equipament públic, integrada pel propi Alcalde i un representant de cada grup municipal
- Aprovar criteris a seguir i condicions que hauran de reunir els beneficiaris d'ajuts econòmics de serveis socials d'Atenció primària.
- Adhesió del Ple a la moció sobre Declaració Universal dels Drets Lingüístics.

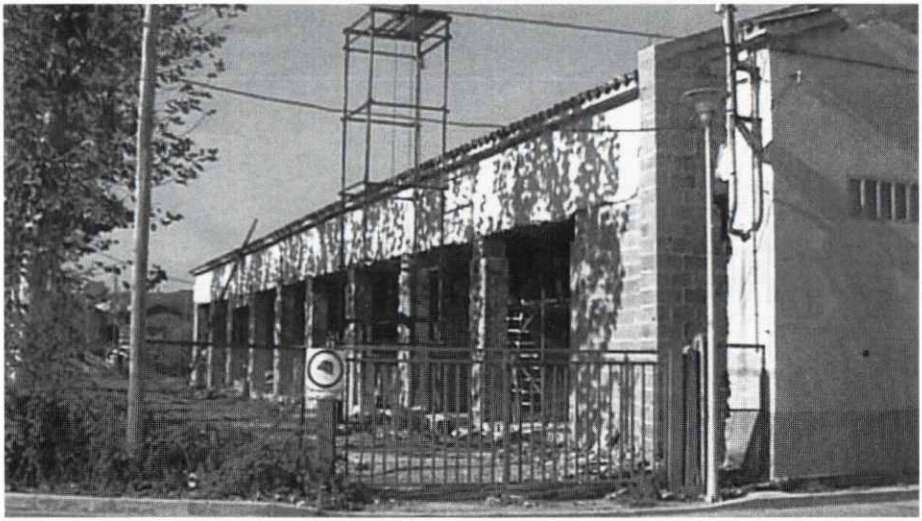

Començament de les obres a l'edifici de la Fàbrica.

COMISSIÓ DE FESTES

Relació de les festes organitzades durant l'any 1999

Gener: Cavalcada de Reis, amb recorregut pel poble i final al Pavelló. Obsequis per als infants. Festa de Sant Antoni i benedicció dels animals.

Febrer: Calçotada popular i festa de Carnestoltes al Pavelló.

Abril: Festa de Sant Jordi. Presentació del llibre escolar *«El nostre poble, Santa Eulàlia de Ronçana»*.

Maig: Arrossada popular Primer de Maig.

Juny: Festival APINDEP. Revetlla de Sant Joan.

Juliol: Festa de Sant Cristòfol, organitzada pels transportistes locals. Aplec de Sant Simple, en col·laboració amb els veïns de la Serra. Festes dels barris de Sant Isidre i Can Marquès.

Agost: Festa Major d'Estiu, amb el joc dels colors, competicions esportives, concerts i balls, exposicions.

Setembre: Cursa popular de l'11 de setembre. Trobada de Geganters.

Octubre: Festa dels colors al Pavelló. Castanyada de Tots Sants i «Quinto».

Novembre-Desembre: Cursets: Sardanes, Tècniques de Circ, Cuina, Torrons i Ornamentació.

Desembre: Festa de Santa Eulàlia (Festa Major d'Hivern). Missa en honor a la nostra patrona, Nit de Músics Locals, Fira artesana, exposició «Els ocells de la Vall del Tenes», Festa de la Solidaritat amb Nicaragua.

Pastorets al Casal Parroquial, Vetllada de Contes per l'Esplai, Sopar de Fi d'Any, Trobada de Corals de la Vall del Tenes.

ELS COLORS DE LA FESTA MAJOR

Per quart any consecutiu la Festa Major ha estat animada i dinamitzada pels grups de colors, a més dels altres actes que tradicionalment tenen lloc durant aquestes dates.

Els grups de colors –blau, groc, verd i vermell– concorren en una competició a partir de diferents proves que es desenvolupen durant els dies de la Festa Major i que són de caire molt divers. Cada una té una puntuació, i la suma de totes elles dóna el guanyador de l'any en curs.

La "milla" dóna el tret de sortida a la festa i a la competició: el grup que aconse-

L'equip de cursa nàutica dels vermells.

Els grocs tot ballant la Sardana.

gueix que més participants del seu color travessin la línia d'arribada guanya l'esmentada prova.

Posteriorment es realitza la prova cultural, la cançó –elaborada per cada grup–, les curses a la piscina, l'estirada de corda, la construcció de la paret, la prova de fer mitja, la menjada de síndria i la ballada de sardanes.

Els guanyadors d'enguany han estat els vermells, seguits dels verds, els blaus i els grocs.

Cal dir que amb aquesta iniciativa la Festa Major resulta molt més atractiva i participada, ja que entre totes les colles mobilitzen unes cinc-centes persones disposades a fer gresca i passar-s'ho bé.

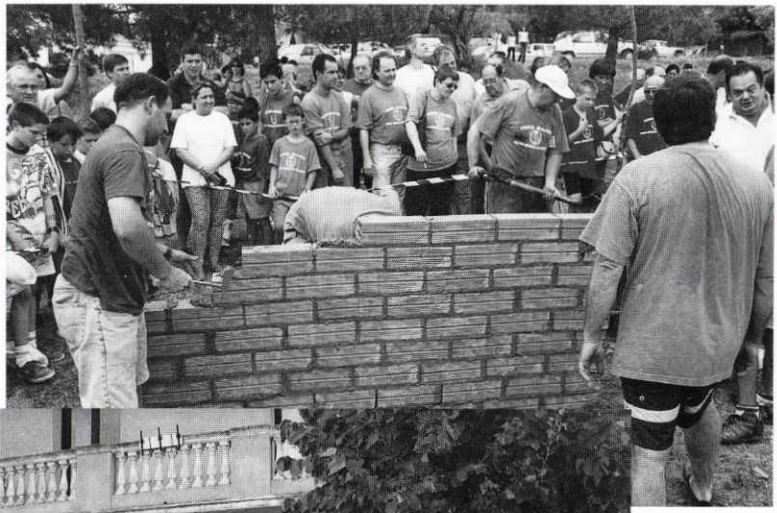

Els verds fan la paret d'obra.

Els blaus presenten la prova cultural.

Relació de joves de Santa Eulàlia allistats l'any 1998

AGUILAR ANGELET, RUBEN
BARRAGAN CARRILLO, PEDRO
CAÑIZARES MORENO, ALEJANDRO
CARRILLO BATLLES, ALBERT
CIURANS TIRADO MIGUEIZ, GERARD
CUBELLS SANS, CARLES
DURAN BATALLE, JOSE ANTONIO
DURAN GARGALLO, JOAN
DURAN PI, PERE
FABRA MONTES, JORDI
FERREIRO CASANOVAS, CARLES
FERRES COY, ALBERT
GUARDIA PASCUAL, BERNAT
GUTIERREZ PEQUERUL, CARLOS
JIMENEZ MARTINEZ, FRANCISCO
MARTINEZ ALVAREZ, RAUL
MARTINEZ PUIGDOMENECH, GERARD
MIRO CONGOST, XAVIER
MUNUERA GALERA, ORIOL
RODOREDA GARCIA, ALEXIS
SALA FARGAS, MARC
SANCHEZ ORTEGA, RAUL
SANCHEZ RESINA, FELIPE

Relació de joves que s'incorporaran al servei militar l'any 2000

Cognoms i noms	Destí
BARRIONUEVO PEREZ, RAUL	Regió M. Pirenaica
BERTRAN HERNANDEZ, DANIEL	Regió M. Pirenaica
CABISTANY BATALLER, DAVID	Grupo Seguridad de la A.C.G (Madrid)
GALISTEO CABANILLAS, CARLOS	Sant Climent de Sescebes (Girona)
MAQUEDA DOMENECH, VICENTE	Isla Menorca
TORNER MARSAL, ANDREU	Regió M. Pirenaica
VELASCO GOMEZ, SERGIO	Regió M. Pirenaica
VILA PORCUNA, JOAN	Acuartelamiento las Bardenas (Navarra)
VILARDEBO CASAS, JORDI	Regió M. Pirenaica

Relació de joves que realitzaran la prestació social substitutoria

BASTANTE DEL CAÑO, MARTIN
BOSACOMA UÑÓ, JOSEP
CAPARROS ROURA, XAVIER
CARRILLO BATLLES, JORDI
DANTI BARBANY, JOAN
ESTRANY NATERAS, ALFONSO
GALCERAN JO, SALVADOR
GALIANO PERALTA, RAFAEL
GALOBART ARGEMÍ, MARCEL
MARIN SILLERO, JAVIER
MASPONS GUARDIA, DOMENEC
MONTASELL CAPA, MARC
MORENO LATORRE, JUAN PEDRO
PAYA BUJAN, ISAAC
PEIROTEN MARTIN, ANTONIO
RIBE SENENT, MARC
SANZ DE MESA, ALBERT
SEGURA GASCO, ERIC
SEGURA GORDILLO, CARLOS
TORRUELLA DEDEU, MARCEL
VALLS FONT, GUILLERMO
VIDAL MARTINEZ, ALBERT

MOVIMENT DEMOGRÀFIC

NAIXEMENTS (període de 23 de novembre 1998 - 10 de novembre 1999)

Data	*Noms dels nascuts*	*Nom dels pares*
23.11.98	Guiem-Josep Porcel Margenat	Guillermo Eduardo i Mireia
09.12.98	Marta Puigdomènech Polo	Miquel i Pilar
11.12.98	Sergio Gil Nicolas	Rafael i Montserrat
12.12.98	Gerard Douton Martinez	José Luis i Susana
14.12.98	Alex Escartin Gálvez	Jesús i Yolanda
21.12.98	Oscar Yáñez Granados	Carlos i Rosa Maria
22.12.98	Silvia Garrell Baños	Josep i Elvira
30.12.98	Enric Cabot Foz	Francesc Xavier i Ester
12.01.99	Montserrat Estrany Bover	Lluís i Maria
17.01.99	Mar Pascal López	Josep Maria i Montserrat
25.01.99	Aleix Fanlo Guasch	Jose Mª i Mª Carmen
25.01.99	Xavier Legaz Soler	Emili Josep i Silvia
28.01.99	Júlia Quilis Peiró	Vicens i Mª Immaculada
31.01.99	Àngels Costa Argemí	Pere i Mª dels Àngels
11.02.99	Blanca Roca Valls	Albert i Mª Teresa
02.03.99	Gemma Vilalta Rocarias	Albert i Mª Àngels
02.03.99	Adrià Ciurans Roca	Salvador i Mª Lourdes
05.03.99	Ivan Castro Rosales	Juan-Antonio i Yolanda
10.03.99	Guillem Iglesias Mañes	Juan José i Mª Jesús
04.04.99	Alba Ortíz Valades	José i Sonia
20.04.99	Mònica Sagrera Donoso	Jordi i Salvadora
29.04.99	Abel Fàbregas Salayet	Carles i Glória
21.05.99	Susana Nuñez Marin	Angel i Gloria
26.05.99	Alex Olivé Castillo	Santiago i Esther
08.06.99	Nil Pineda Franch	Francesc i Mercè
12.06.99	Narcís Nogué Bonet	Francesc Xavier i Montserrat
14.06.99	Núria Fos Castillo	Ezequiel i Montserrat
21.06.99	Laia Perez Diaz	Juan José i Mª Eulàlia
28.06.99	Fernanda Inés Miguez Cabello	Pedro Javier i Gabriela Inés
29.06.99	Aida Rubio Ubiña	David i Olga
29.06.99	Jamila El Hniti El Kati	Abdeslam El Hniti i Jamila
23.07.99	José Miguel Lozano Martinez	José Benito i Rosa
30.07.99	Rafael Sanchez Ortiz	Rafael i Rosario
13.08.99	Marina López Sorribas	Juan Luis i Cristina
16.08.99	Sergi Maspons Martin	Isidre i Mireia
17.08.99	Irene López Morcillo	Joaquin i Mercedes
26.08.99	Aina Altarriba Pagès	Daniel i Meritxell

Data	*Noms dels nascuts*	*Nom dels pares*
30.08.99	Dani Muñoz Bertran	Daniel i Teresa
04.09.99	Marc Brustenga Masagué	Josep i Immaculada
26.09.99	Daniel Domenech Lama	José i Manuela
23.09.99	Mireia Traveria Torrecillas	Javier i Sonia Blanca
26.09.99	Esther Martínez Resina	Germán i Dolores
29.09.99	Elsa Soler Vega	Esteban i Juana
30.09.99	Josep Mª Perez Soler	José Luis i Lidia
14.10.99	Ferran Matas Cardenas	Xavier i Isabel
23.10.99	Mark Montes Figueras	Juan Francisco i Mª Rosa
27.10.99	Yoel Garcia Cano	Luis i Elvira
29.10.99	Miquel Agulló Crespo	Miguel i Esther
10.11.99	Adrian Leon Salvador	José Antonio i Mª Nieves

MATRIMONIS

05.12.98 – Jaime Ferrer Fernandez i Juana Salvador Tebar
19.12.98 – Enrique Vargalló Martinez i Mª Isabel Panosa Domingo
30.01.99 – Jorge Roda Simón i Mª Francisca Pérez Campos
06.03.99 – Ramon Lopez Ferrer i MªAsunción Gol Fornies
06.03.99 – José Luis Casado Guerra i Montserrat Perez Tartier
23.03.99 – Jorge Sagrera Casals i Salvadora Donoso Gili
27.03.99 – José Ignacio Girón Ortega i Mireia Moliné Pérez
18.04.99 – Cristobal Gutierrez Gimenez i Nuria Perez Alcalde
23.04.99 – Ignasi Miró Congost i Mª del Mar Pedrerol Villarroya
24.04.99 – Joaquin Lopez Lopez i Mercedes Morcillo
01.05.99 – Marcos Vallcarcel Vencle i Susana Triviño Pedriñazzi
01.05.99 – Enrique Gómez Arias i Cristina Salayet Pompido
08.05.99 – Josep Brustenga Barbany i Immaculada Masagué Bach
14.05.99 – Jesús Renteria Aguilar i Dulce Nombre de Jesús Calvo Dueñas
22.05.99 – Miquel Sañé Bono i Immaculada Indiano Bernabé
03.06.99 – José Luis Bohils Carrera i MªCarmen Espasa Fuente
04.06.99 – Rubén Hatero Sánchez i Isabel Comino Cortés
04.06.99 – Francisco García Pou i Maria Aranzazu Piferrer Codiñach
12.06.99 – Marcos Pérez Pérez i Montserrat Estapé Altes
26.06.99 – Ramon Carbonell Valle i Anna Ferré Toledano
23.06.99 – Alberto San Miguel Romero i Teresa Moran Fernandez
03.07.99 – José Luis Alcaraz Rivero i Angeles Moya Jimenez
09.07.99 – Miguel Puigdomenech Villegas i Pilar Polo Velasco
10.07.99 – Jesús Rodriguez Alfonso i Trinidad Galiano Peralta
10.07.99 – José Antonio Jaime Soto i Mª Begoña Isla Iserte
10.07.99 – Agustin Company Perona i Mª del Pilar Matutano Guerrero
24.07.99 – David Cardenas Ruiz i Raquel Arrabal Luján

31.07.99 – Javier Vizcaya Ramos i Sara Fernandez Sandez
31.07.99 – Miguel Angel Montosa Ramos i Susana Tell Puiggermanal
06.08.99 – Miguel Angel Garcia Ibañez i Carmen Maria Manuela Jankowicz
10.08.99 – Jorge Dominguez Gonzalez i Mªdel Carmen Perez Jurado
04.09.99 – Arturo Pina Novo i Beatriz Medina Sanchis
04.09.99 – Jordi Garcia Brustenga i Marta Homs Ballo
10.09.99 – Elies Valls Matheu i Miriam Castro Pratginestós
11.09.99 – Javier Noguera Espinosa i Raquel Moliné Perez
25.09.99 – Jorge Gascón Ramon i Mª Carmen Rodilla Alvarez
02.10.99 – Ignacio Paraire Carreras i Mª de la Cruz Navas Galisteo
02.10.99 – Javier Iglesias Barcia i Marta Dosdad Farell
02.10.99 – Francisco Javier Torrecillas Cegarra i Susana Martínez Vázquez
03.10.99 – José Mª Bardí Homedes i Olga Canet Barón
09.10.99 – Alejandro Hernandez Santos i Nuria Segura Muñoz
10.10.99 – Pedro Ramon Morales Parra i Mª Rosario Valles Hernández
09.10.99 – José López Dorado i Raquel Agudo Borrachero
09.10.99 – José Eloy Imedio Bernardo i Elisabet Martínez Martínez
09.10.99 – David Cano Lopez i Consuelo Gonzalez Van Hoof
16.10.99 – José Luis Garcia Gómez i Noemi Quiroga Serret

DEFUNCIONS

Data	Nom dels traspassats
03.11.98	Antonia Garcia Girones
07.12.98	Francisco Puig Bruguera
06.01.99	Julio Gascón Quilez
08.01.99	Rosa Prim Puigdomènech
10.01.99	Maria Rodriguez Indiano
23.01.99	Felicidad Fernández Pérez
07.02.99	Ramon Mercader Xaubet
08.02.99	Josefa Vila Padrós
09.02.99	Rosa Dantí Sala
14.02.99	Matilde Roura Bassa
21.02.99	Dolores Bernabé Vázquez
28.02.99	Josefa Vila Padrós
06.03.99	Vicente Aymà Vea
12.03.99	Bartolomé Martínez Valenzuela
21.03.99	Carmen Gibert Sapé
21.03.99	Providencia Cayuela Cano
24.03.99	Catalina Martos Herrera
06.04.99	Primo Antolin García
07.04.99	Luis Oliveras Castellà
22.04.99	Inés Reyes Fernández

Data	Nom dels traspassats
19.05.99	Paula Gregoria García Juárez
23.05.99	Federico Dasquens Batlló
06.06.99	Jordi Llinas Vinyals
07.06.99	Narciso Montes Cano
21.06.99	Miguel Fàbregas Brustenga
08.07.99	Mª Teresa Coll Gómez
19.07.99	Maria Ramírez Salva
22.07.99	Rosa Murcia López
20.08.99	Jesús Vallverdu Badal
19.09.99	Luis Bonet Ciurans
20.09.99	Mª Asunción Rubio Felipe
19.10.99	Elisenda Morilla Sala
07.11.99	Ramón Núñez López
13.11.99	José Antonio Pérez Pérez

Cens de vehicles de l'exercici 1999

El nombre de vehicles matriculats al nostre municipi, en data 25 de novembre de 1999, és el següent:

Turismes	2.388
Autobusos	0
Camions	402
Tractors	39
Remolcs	45
Altres vehicles	671

RESUM DEL PADRÓ D'HABITANTS A 30-11-1999

Piràmide d'edats per barris

BARRI EL RIERAL

Edats	homes	dones	total
Més de 99	0	0	0
95 a 99	0	0	0
90 a 94	1	5	6
85 a 89	3	8	11
80 a 84	5	15	20
75 a 79	13	9	22
70 a 74	28	25	53
65 a 69	34	37	71
60 a 64	36	37	73
55 a 59	21	30	51
50 a 54	44	39	83
45 a 49	41	31	72
40 a 44	35	37	72
35 a 39	50	56	106
30 a 34	64	49	113
25 a 29	24	50	104
20 a 24	41	51	92
15 a 19	34	26	60
10 a 14	25	23	48
5 a 9	30	45	75
0 a 4	38	22	60
totals	**597**	**595**	**1192**

BARRI LA SAGRERA

Edats	homes	dones	total
Més de 99	0	0	0
95 a 99	0	0	0
90 a 94	2	1	3
85 a 89	4	6	10
80 a 84	75	11	18
75 a 79	13	22	35
70 a 74	22	18	40
65 a 69	16	29	45
60 a 64	15	14	29
55 a 59	21	22	43
50 a 54	22	26	48
45 a 49	35	20	55
40 a 44	34	42	76
35 a 39	40	45	85
30 a 34	35	34	69
25 a 29	39	24	63
20 a 24	25	28	53
15 a 19	33	33	66
10 a 14	25	26	51
5 a 9	31	25	53
0 a 4	10	23	33
totals	**429**	**449**	**878**

BARRI SANT CRISTÒFOL

Edats	homes	dones	total
Més de 99	0	0	0
95 a 99	0	1	1
90 a 94	0	1	1
85 a 89	0	4	4
80 a 84	4	6	10
75 a 79	9	9	18
70 a 74	10	10	20
65 a 69	21	27	48
60 a 64	27	15	42
55 a 59	29	25	54
50 a 54	31	32	63
45 a 49	38	39	77
40 a 44	34	35	69
35 a 39	40	33	73
30 a 34	34	37	71
25 a 29	45	29	74
20 a 24	39	42	81
15 a 19	29	22	51
10 a 14	21	21	42
5 a 9	20	16	36
0 a 4	18	19	37
totals	**449**	**423**	**872**

BARRI EL SERRAT

Edats	homes	dones	total
Més de 99	0	0	0
95 a 99	0	0	0
90 a 94	0	1	1
85 a 89	3	2	5
80 a 84	3	1	5
75 a 79	2	2	5
70 a 74	8	3	14
65 a 69	10	10	20
60 a 64	15	9	24
55 a 59	12	16	28

50 a 54	29	24	53
45 a 49	18	21	39
40 a 44	24	18	42
35 a 39	20	20	40
30 a 34	24	19	43
25 a 29	29	20	49
20 a 24	35	23	58
15 a 19	12	19	31
10 a 14	11	13	24
5 a 9	10	11	21
0 a 4	20	8	28
totals	**285**	**245**	**530**

BARRI LA SERRA

Edats	homes	dones	total
Més de 99	0	0	0
95 a 99	1	0	1
90 a 94	1	0	1
85 a 89	0	5	5
80 a 84	5	4	9
75 a 79	1	6	7
70 a 74	14	7	21
65 a 69	11	12	23
60 a 64	6	9	15
55 a 59	19	6	25
50 a 54	14	20	34
45 a 49	14	17	31
40 a 44	15	17	32
35 a 39	19	13	32
30 a 34	17	16	33
25 a 29	17	21	38
20 a 24	13	19	32
15 a 19	18	12	30
10 a 14	15	9	24
5 a 9	8	12	20
0 a 4	5	17	22
totals	**213**	**222**	**435**

BARRI LA VALL

Edats	homes	dones	total
Més de 99	0	0	0
95 a 99	0	0	0
90 a 94	0	0	0
85 a 89	0	2	2
80 a 84	3	2	5
75 a 79	1	4	5
70 a 74	3	5	8
65 a 69	16	8	24
60 a 64	10	12	22
55 a 59	16	18	34
50 a 54	10	13	23
45 a 49	17	14	31
40 a 44	17	21	38
35 a 39	18	18	36
30 a 34	21	18	39
25 a 29	11	20	31
20 a 24	21	19	40
15 a 19	17	9	26
10 a 14	19	16	35
5 a 9	9	11	20
0 a 4	8	6	14
totals	**217**	**216**	**433**

BARRI EL BONAIRE

Edats	homes	dones	total
Més de 99	0	0	0
95 a 99	0	0	0
90 a 94	0	1	1
85 a 89	2	2	4
80 a 84	1	3	4
75 a 79	1	2	3
70 a 74	10	8	18
65 a 69	13	15	28
60 a 64	8	7	15
55 a 59	9	10	19
50 a 54	6	6	12
45 a 49	5	4	9
40 a 44	9	9	18
35 a 39	14	12	26
30 a 34	13	16	29
25 a 29	14	9	23
20 a 24	11	9	20
15 a 19	8	7	15
10 a 14	6	6	12
5 a 9	8	5	13
0 a 4	7	9	16
totals	**145**	**140**	**285**

RESUM DEL PADRÓ D'HABITANTS A 30-11-1999

Homes: 2.335 Dones: 2.290 Total: 4.625

JUTJAT DE PAU

Any rera any l'Ajuntament publica l'Anuari Local i, com és habitual, convida a totes les Institucions Locals a col·laborar-hi, fent resum del que ha estat l'any en curs.

Des del Jutjat de Pau miraré de resumir el que s'ha dut a terme durant 1999.

Com ja és ben sabut per tots, ja fa una temporada que es porten a terme els Judicis de Faltes en els Jutjats de Pau. El passat dia 10 de juny de 1999 es publicava al Butlletí Oficial de l'Estat la modificació de les competències en matèria de Faltes. La Llei Orgànica 14/1999 ha estat promulgada en virtut del Pla d'Acció contra la violència domèstica. Aquests darrers temps, els mitjans de comunicació ens han estat informant sobre mals tractaments, coaccions, vexacions i, sobretot, lesions per mossegades de gos, en alguns casos amb tràgics i lamentables incidents. És aquí on la modificació afecta al Jutjat de Pau, lliurant-lo de l'article 631 del Codi Penal, on diu que no es poden deixar lliures animals ferotges o danyosos en disposició de fer mal.

En els Judicis de Faltes el que sempre es fa més costós, tenint present que els Jutges de Pau som llecs en les lleis, és l'hora de dictar la sentència. Cal pensar-ho bé i donar-hi forces voltes, per no dictar una sentència errònia; són temes molt delicats i de molta responsabilitat.

Aquest any he d'agrair a Xavier Marin la seva col·laboració en les tasques del Jutjat, complint la Prestació Social Substitutòria, fins el 30 d'octubre. També a un altre jove, l'Enric Segura, amb les mateixes condicions que el seu anterior company; i no em cansaré mai d'agrair la col·laboració que, d'ençà que estic al Jutjat, m'han facilitat les noies empleades a l'Ajuntament, essent de gran ajuda per portar a terme diversos temes.

Gràcies a tota aquesta entesa puc atrevir-me a dir que el Jutjat de Pau, posant-hi el coll i treballant-hi força, funciona molt bé. Esperant que així segueixi, aprofito per desitjar-vos un BON NADAL I UNA BONA ENTRADA A L'ANY 2000. Fins l'any vinent, si Déu ho vol.

Josep Solé Padrós

Jutge de Pau

IES LA VALL DEL TENES

La vida diària d'una institució d'ensenyament secundari és sempre plena d'activitats, esdeveniments i fets molt diversos, lligats a les múltiples activitats que desenvolupen els més de cinc-cents alumnes que assisteixen a l'escola i la cinquantena de professors i personal d'administració i serveis que hi treballa. Fer una ressenya de tots i cadascun d'ells ens ocuparia molt d'espai, així que mirarem de destacar-ne aquells que, o bé tenen una rellevància especial, o bé pel seu caràcter afecten al centre en la seva globalitat.

Premis Coca-Cola de redacció en català.

Els concursos de redacció en català que organitza l'empresa Coca-Cola es celebren des de fa molts anys, i, sempre que ha estat possible, s'ha mirat de participar-hi. Enguany es van presentar al concurs alumnes de 2n d'ESO, juntament amb uns trenta

mil de la resta de Catalunya. Doncs bé, dos dels nostres alumnes, la Núria Fàbregas i el Joan Valls, no només van ser seleccionats per la segona fase, sinó que també van ser presents a la fase final amb altres disset nois i noies de tot el país. Tots ells van rebre com a premi un viatge d'una setmana per conèixer millor l'art romànic i el gòtic. Així, van poder estar uns dies a la vall de Boí o fent la ruta del Císter, per exemple, acabant el seu recorregut amb un dia a Port Aventura. Durant tota la setmana van anar acompanyats de la seva professora de català, Montse Galobart, i de tots els altres nois i noies guanyadors del concurs.

L'orquestra de l'Institut

Tot i que ja fa un any llarg que va començar el seu treball, ha estat a principis d'aquest curs 1999-2000 que l'orquestra de l'escola, formada per uns quants alumnes de 2n d'ESO, s'ha presentat "en públic". Van interpretar alguns temes dins la cinquena edició de la Nit de Músics celebrada a l'església de Santa Eulàlia, dirigits pel professor de música, en Marc Pérez i Klein. Els nois i noies que en formen part han anat cursant aquests darrers mesos alguns crèdits variables, pensats específicament per treballar conjuntament. Aquestes hores, juntament amb més d'un assaig fora d'horari, els ha permès de progressar en les interpretacions.

Crèdits de síntesi fora del centre

En aquest apartat no hi ha hagut cap novetat, però sempre val la pena dir que els crèdits de síntesi del mes de juny que realitzem amb els alumnes de 2n d'ESO (a Menorca i a L'Estartit) i els de 4t d'ESO (a Galícia) han representat per a tots els nois i noies que hi han participat una experiència d'aquelles que es recorden durant temps. Els que van anar a Menorca ho van fer en règim d'intercanvi amb l'institut Pasqual Calbó de Maó, de forma que van rebre a casa seva els alumnes menorquins el mes de febrer. Aquest institut menorquí segueix un programa d'integració d'alumnes deficients, tres dels quals van participar en l'intercanvi. Tot i que van estar allotjats en una casa de colònies, vam necessitar la col·laboració dels pares i de l'associació Apindep, que ens ajudaren a fer de la seva estada una experiència positiva.

I respecte els alumnes de 4t d'ESO que anaren a Galícia cal dir que realitzaren, com ja és habitual, una gran diversitat d'activitats: recorregut durant alguns dies del camí de Santiago, bateig del mar, etc.

Estades en empreses a Gal·les

En el curs 1999-2000 que hem començat, els alumnes del cicle formatiu de grau superior d'Administració i Finances realitzen el segons i darrer any dels seus estudis. Ja durant l'any passat es va començar a pensar en la possibilitat d'oferir unes pràctiques

en empresa amb algun valor afegit que les distingís de les pràctiques obligatòries que cal realitzar. Per això, es va pensar en contactar amb centres educatius de l'estranger per tal d'aconseguir iniciar un programa de pràctiques a l'estranger. L'increment en el mercat laboral de la demanda de llengües estrangeres i de la capacitat de treball en un entorn multinacional ens va fer pensar que, amb un projecte d'aquest tipus, podríem contribuir a millorar la formació dels nostres alumnes. Per tot això vam posar-nos d'acord amb el Yale College, situat a la ciutat de Wrexham, de Gal·les (Gran Bretanya), un centre d'ensenyament secundari professional, que ens va gestionar els contactes amb les empreses. Al final, i durant tres setmanes, sis dels nostres alumnes van tenir l'oportunitat de treballar en llocs com un banc, un hospital o una empresa de serveis públics, però amb la particularitat d'haver-ho de fer en anglès i adaptant-se a la forma de treballar d'un país diferent. La valoració que fem del programa és extraordinàriament positiva, i ha superat totes les expectatives que teníem. Cal felicitar als alumnes que hi han participat, així com el professorat que ha intervingut en l'organització, i agrair el suport en forma de beques del Departament d'Ensenyament, i del Programa Leonardo de la Unió Europea, que han cofinançat el projecte.

Jornades Europees a Aldenbiesen

Aldenbiesen és una petita localitat a Bèlgica on hi ha un tot un castell on es realitzen activitats de coneixement i de formació de noies i noies de tot Europa. Al llarg de tot l'any hi passen alumnes de diferents països, que durant una setmana han de conviure junts i realitzar un treball que podríem anomenar de "simulacre parlamentari". Cada grup d'alumnes, tretze de cada país, ha de presentar i defensar una legislació relacionada amb algun tema prèviament establert, mirant de convèncer als seus companys per aconseguir l'aprovació de les seves propostes. Aquest tipus de treball potencia els procediments de recerca d'informació, síntesi de conclusions, exposició davant d'un públic i l'ús d'una llengua estrangera. En el mes d'octubre tretze dels nostres alumnes de segon de batxillerat, acompanyats de dues professores, van participar en una d'aquestes trobades, juntament amb una escola belga, una finlandesa i una d'irlandesa. Les llengües de treball eren el francès i l'anglès, i va ser aquesta darrera l'escollida pels alumnes catalans.

De fet, aquesta era la quarta vegada que l'escola participava en aquesta experiència, en la qual mirem de ser-hi els anys en que és possible, ja que coneixem la seva vàlua. També enguany vam quedar prou satisfets dels resultats obtinguts.

Ampliació de l'institut

El curs 1999-2000 ha començat per a tothom en el centre amb la incomoditat d'haver de patir una mica d'estretors. Això és degut a que ja no disposem de tres aules provisionals, a canvi, però, d'un nou edifici amb sis noves aules que s'està construint. La construcció d'aquest edifici, que ens ha de permetre millorar la qualitat dels espais

per a alumnes i professors, va ser acordada amb la Mancomunitat de La Vall del Tenes a finals del curs anterior, tot i sabent que durant una part del curs 1999-2000, ens havíem d'estrènyer tots plegats una mica. Esperem que amb l'any 2000 ens arribin els nous espais.

Bon Nadal i feliç any nou.

L'equip directiu.

ESCOLA PÚBLICA RONÇANA

Noves tecnologies

L'Escola va creixent i amb ella els serveis i les noves tecnologies.

Cada curs augmentem la matrícula d'alumnes. Aquest curs són ja 385, una vintena més que el curs passat.

L'Ajuntament i l'APA col·laboren amb l'Escola. Aquest any ens han comprat joguines pel pati i material per Educació Física.

També, durant aquest any 1999, el Departament d'Ensenyament ha posat en marxa el projecte Argo, que contempla per al període 1998-2001 un pla de dotacions d'equipaments informàtics als Centres públics d'Educació Primària i Secundària i connexió a Internet.

El Projecte Argo té com a finalitat educativa que tots els estudiants assoleixin les destreses necessàries per viure i treballar en la societat de la informació, a partir del coneixement de les noves tecnologies des del seu col·legi o institut, amb facilitats i amb igualtat d'oportunitats.

Les festes populars

A la nostra escola treballem i celebrem les festes populars. Volem que els nostres alumnes puguin conèixer a través de l'Escola les festes culturals més populars a Catalunya.

Aquest any, i dins de la Setmana Cultural que organitzem per Sant Jordi, vàrem tenir com a convidats poetes del poble (alguns, exalumnes de l'Escola), que van explicar als nens i nenes les seves experiències i motivacions per fer poemes. Va ser molt interessant.

Altres festes que hem celebrat l'any 1999 han estat el Carnaval, la festa de final de curs amb jocs populars tradicionals, la Castanyada i aviat Nadal.

Bon Any 2000!

Alumnes de 6è amb Assumpció Torras, Lluïsa Bosch i Isabel Vila.

Alumnes de P-3 A amb el seu tutor Francesc Rusiñol.

Alumnes de P-3 B amb Nieves Zapirain.

Alumnes de P-4 A amb Mª Mercè Altimira.

Alumnes de P-4 B amb Mª Mercè Barbany i Carme Betorz.

Alumnes de P-5 A amb Anna Burguès.

Alumnes de P-5 B amb Núria Costa.

Alumnes de 1er A amb Anna Vilà.

Alumnes de 1er B amb Lourdes Guitart.

Alumnes de 2on A amb Elisabet Maspons.

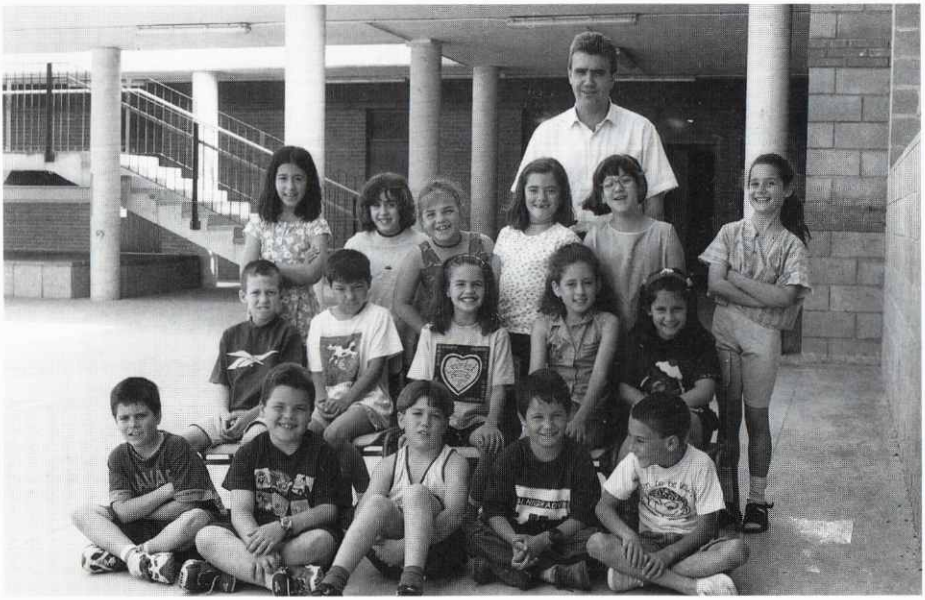

Alumnes de 2on B amb Joaquim León.

Alumnes de 3er A amb Elisabet Palau.

Alumnes de 3er B amb Margarida Plumé.

Alumnes de 4art A amb Ramon Boixader.

Alumnes de 4art B amb Margarida Bonet i Glòria Martí.

Alumnes de 5è A amb Isabel Oliveras.

Alumnes de 5è B amb Lluïsa Rubia.

QUÈ OFEREIX EL PATI DE L'ESCOLA ALS MÉS PETITS?

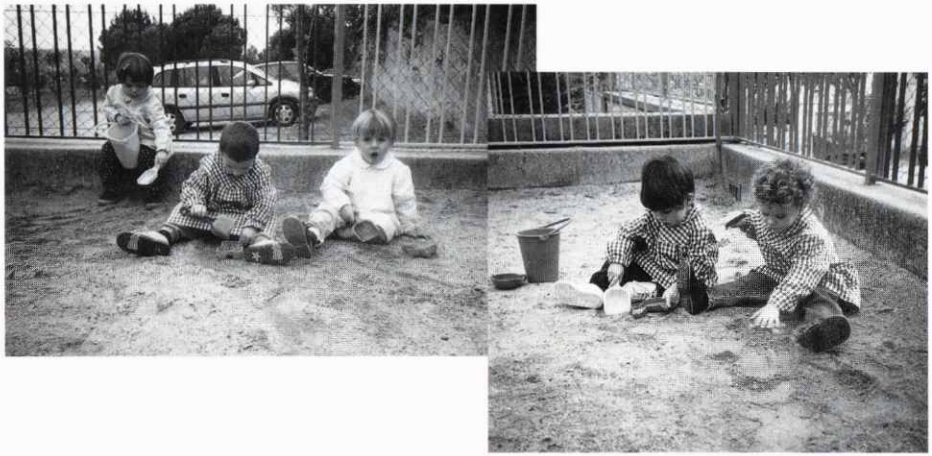

Entenem el pati com un espai educatiu a l'aire lliure, on el sol, l'ombra, l'aire, el vent, se senten directament a la pell, on l'infant troba un munt de possibilitats de joc.

És important oferir uns entorns de joc que cobreixin les diverses possibilitats motrius dels infants. Per incentivar el joc motor disposem d'un tobogan, una rotllana i una roda de tractor fixa.

Per incentivar el progrés en l'habilitat manual disposem de pales, galledes, formes d'animals per fer amb la sorra molla...

Si, en aquest material, hi afegim els camions, incentivarem també el joc simbòlic.

L'activitat exterior és una prolongació de la tasca educativa que es fa a l'interior; per tant hem de procurar estar a l'abast dels infants, o sigui, a poca alçada del terra, i convidar al diàleg i a la relació entre infants de diferents grups.

L'espai a l'aire lliure relaxa l'infant i li resta neguit, perquè no sent el timbre de la porta i no s'adona de les entrades i sortides més o menys continuades dels familiars.

Cap al bon temps, quan les hores de sol s'allarguen i l'interès dels infants es diversifica, sovint ens quedem a berenar al pati.

És molt important fer ressaltar un dels aspectes més característics de l'activitat a l'aire lliure: la descoberta del medi natural i social.

També és primordial transmetre el respecte per la natura que ens envolta i això només s'aconsegueix oferint un bon model i verbalitzant-ho quan la situació ho requereix.

L'observació de la natura es fa de manera natural quan ens trobem amb diverses situacions atmosfèriques i a mesura que transcorren les estacions de l'any. La pluja, el vent, el fred, el sol, la caiguda de les fulles, els brots a la primavera, són apreciacions que els fem arribar verbalment i poden servir d'incentiu per organitzar activitats diverses: recollir fulles per fer després un mural o un joc psicomotor, trepitjar les fulles seques...

Pel que fa al medi social s'ha de procurar donar nom a tots aquells aspectes que ens apropen al nostre entorn: el carrer per on passen els diferents mitjans de transport, els avions que creuen el cel, algun gat que, a vegades, ens ve a veure..., i també algunes bestioles que trobem jugant a la sorra del pati.

COMUNITAT CRISTIANA DE SANTA EULÀLIA DE RONÇANA

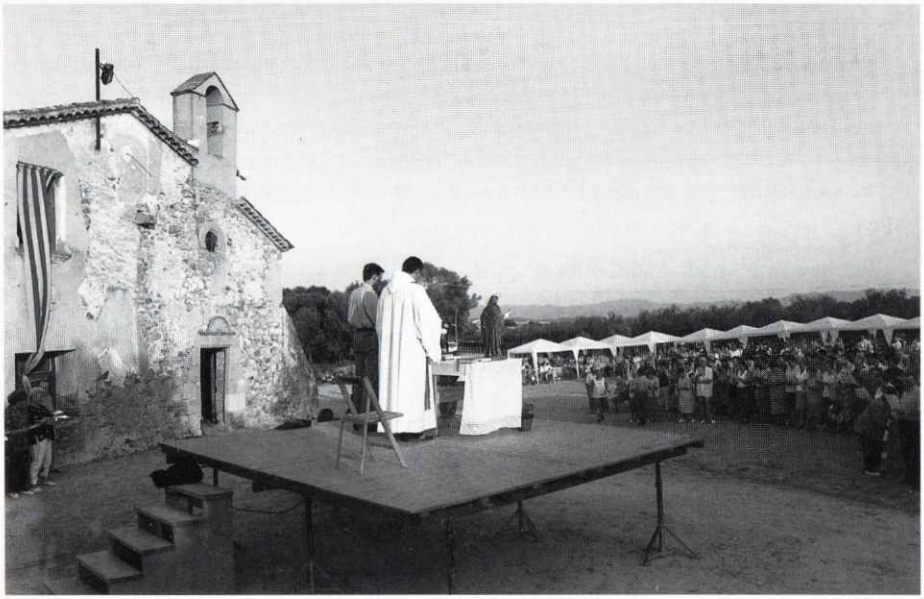

Aplec de Sant Simple. Celebració de l'Eucaristia.

Recordar tot el que s'ha fet dins la vida de la Comunitat de Sta. Eulàlia seria quasi impossible: Activitats, celebracions i trobades; grups d'infants que participen setmanalment a la catequesi familiar, sistemàtica i de confirmació; joves que es troben també cada quinze dies, grups d'adults i de matrimonis, grups de Càritas i de Litúrgia; baptismes, casaments i defuncions... Aquest any m'agradaria remarcar altres coses que potser quasi ningú hi dóna importància, però que al llarg de l'any donen vida a la comunitat i al poble:

- **Festes i aplecs,** on la comunitat hi participa. Festes com Sant Antoni –recuperada fa dos anys–, Sant Cristòfol, l'aplec de Sant Simplici. Amb una certa tristesa he descobert que els nostres anuaris no se n'han fet mai cap ressò, i que caldria que hi tinguessin un petit espai. Perquè són festes que enriqueixen el nostre poble,

en tant que mantenen una tradició i engresquen la gent a participar-hi. D'aquesta manera voldria agrair a totes les persones que hi ha darrera d'aquestes festes i aplecs; agrair l'esforç constant que cada any fan per fer-les possibles. Agrair, especialment aquest any, a la Coral de Sta. Eulàlia i al Xavier Nogué l'haver posat música i veu als Goigs de sant Simplici.

- Una comunitat que mira de donar resposta a les necessitats del món –«tercer i quart món»–. Són unes diades que **eixamplen els nostres ulls,** a través de Mans Unides, el Domund, el «Sopar de la Fam», les caixetes que es troben en les diferents tendes del poble de «Pesseta a Pesseta» –portat pels nostres joves–, i unes diades de Càritas parroquial i Diocesana. Totes elles miren de respondre a un projecte clar: ajudar a les necessitats del nostre món. Aquest any eren per: Xile, Zàmbia, Kosovo, Amèrica Central... Càritas, en canvi, mira de donar resposta a les diferents precarietats del nostre entorn. Ara, en aquest curs, començarà un curs de formació per voluntariat, que ajudarà aquelles persones i grups de Càritas a donar resposta a la «nova pobresa»: droga, presó, immigrants... Aquest curs estarà obert per a tothom.

- **Una fe que cal formar.** Ja fa uns anys que membres de la nostra comunitat van diferents dies de la setmana a Barcelona per realitzar els estudis de «Teologia». Així dues persones ja han obtingut la diplomatura, i quatre miren de treure-la. Però la mateixa comunitat, al llarg de l'any, ens ha ofert un cicle de conferències i de xerrades –Trobades de Pobles i Comarques– que ens han ajudat a la formació més personal. Aquest any, entorn del paper del laic, Càritas, la pregària i el sentit cristià de l'amor.

- **Una casa antiga, cal mantenir-la.** No n'hi ha prou amb el nostre caliu, sinó també cal adequar cada dia més la nostra casa a les seves necessitats. I podem dir que, en l'actualitat, hem pogut pagar tots els deutes d'aquelles obres que anys anteriors havíem fet, per això estem molt agraïts a la gent per la seva col·laboració. Això ens fa mirar endavant i parlar d'un futur immediat, en tant que tenim dos reptes ben importants: la façana de l'església parroquial i donar vida a l'antiga casa de can Joan Paiagua.

- Finalment, mirant l'any 2000, l'Església ens convida ha viure l'any Jubilar, també anomenat **Any Sant.** En ell el Papa Joan Pau II fa una crida a tots a a reflexionar sobre Déu que és amor. L'amor que ens mena cap a Ell, a la pau amb un mateix i, finalment, a l'amor generós dels germans i als germans. Per aquest motiu, moltes de les activitats i accions giraran sobre la celebració dels 2.000 anys del naixement de Jesucrist.

CASAL PARROQUIAL

Una escena dels Pastorets amb Isidre Bonet, Jordi Solé i Marcel Galobart.

En apropar-se les festes nadalenques, arriba la proposta de l'Anuari Local perquè fem el resum de les activitats que s'han portat a terme al Casal al llarg de l'any que s'acaba. És una bona ocasió per fer un petit balanç que d'altra manera potser no fariem, adelerats com anem amb el tràfec de la vida de cada dia.

Doncs bé: si passem revista als darrers dotze mesos, podem fer la llista dels actes que s'han celebrat al Casal. Són els següents:

- 19 de desembre del 1998. Festival de l'APINDEP.
- Nadal del 98 i Reis del 99: Representacions dels **Pastorets** de Josep M.ª Folch i Torres, amb una forta assistència de públic.
- 27 de desembre de 1998: Vetllada de Contes per a Infants, organitzada pels monitors del grup d'Esplai.
- 13 de març de 1999: Concert de Jazz
- 28 de març: Espectacle «Per Tierra Amarilla». Una representació plena de simbolisme i de figures teatrals noves, en la qual hi van participar actors del Casal de generacions diverses. L'objectiu d'aquesta representació era l'ajuda a la regió xilena que porta per nom el títol de l'espectacle.
- 30 de maig. Els alumnes de 4art. curs d'ESO de l'Institut La Vall del Tenes van representar l'obra «Pis per llogar».

- 19 de setembre. Es va celebrar al Casal la trobada gegantera, que inicialment havia de ser a l'aire lliure però que es va haver de fer a dins per la pluja.
- 2 d'octubre. Trobada de l'Arxiprestat de Granollers per preparar el Jubileu de l'any 2000. Va fer la conferència Mn. Josep Urdeix. Al final de la trobada es va presentar, per primera vegada en públic, el grup musical «Bidaide» de St. Esteve de Granollers.
- 1 de novembre: El grup dels «Ruteros», joves excursionistes del nostre poble, van presentar un audiovisual de la seva ruta del passat estiu: el recorregut per les terres gallegues del camí de Santiago.
- 7 de desembre: El grup del Casal va coordinar la V Nit de Músics locals que, amb gran èxit de públic, es va celebrar a l'Església parroquial.

Si passem revista a aquests actes, ens fixem que enguany hi ha hagut poc teatre. Només els Pastorets, la representació per Xile i l'obra dels alumnes de l'Institut. Diversos projectes no han cristal.litzat, en part perquè ha mancat el temps per assajar obres serioses i, en part, perquè es fa força difícil trobar obres adaptades a les tècniques actuals del teatre i, alhora, que continguin missatges educatius, humans i en sintonia amb els valors cristians, que sempre ha ofert el Casal. Amb tot, els projectes continuen i esperem que, en el proper Anuari, poguem fer la ressenya de representacions ben reeixides.

Cal recordar també que, en el decurs de la seva ja llarga història, el Casal no ha estat pas exclusivament un teatre, sinó que sempre ha manifestat una clara vocació d'acolliment d'actes culturals i socials i, sobretot, d'acolliment de persones. Joves i grans, individus i de grups, hi han trobat, en infinitat d'ocasions, l'escalf d'un local auster i familiar. En l'any que acabem n'hi trobem molts exemples.

I res més. Només ens resta desitjar a tothom unes bones festes i convidar a les representacions dels Pastorets que es realitzaran per Nadal i Reis i que estem preparant amb l'entusiasme de sempre.

De la representació «Per Tierra Amarilla».

CENTRE DE CULTURA ST. JORDI

BIBLIOTECA

Com ja deveu saber a la Biblioteca funciona, des de fa més d'un any, el servei de videoteca sobre temes diversos. Aquests vídeos ens els va cedir Canal Set per tal que estiguessin a l'abast de tothom. Els vídeos són els següents:

1. *La escuela de niñas:* Aquest reportatge mostra com era l'escola de Sta. Eulàlia al primer terç del segle XX, a través de la visió de tres àvies del poble, que reviuen les seves experiències sota l'ensenyament de la mestra doña Enriqueta.

2. *La Quinta del biberó:* Durant més de mitja hora es reviuen els records del veí de Sta. Eulàlia, Pere Bachs, que va formar part de la famosa «Quinta del biberó», a la Guerra Civil espanyola (1936-1939), tot i recordant les circumstàncies d'aquells moments transcendentals.

3. *La matança:* Alfons Rosàs, matador de porcs durant molts anys a Sta. Eulàlia, explica com es vivia la tradicional matança del porc al nostre poble, i quins eren els secrets d'un ofici que ha sobreviscut fins als nostres dies.

4. *Antònia Roura:* En motiu del 90è aniversari d'Antònia Roura, nascuda al nostre poble i filla adoptiva de Granollers, les càmeres de Canal Set s'acosten a una dona que ha invertit bona part de la seva vida en ajudar a les persones més necessitades del seu entorn.

5. *Ora et labora:* El reportatge mostra la vida quotidiana del grup de monges benedictines, instal·lades al Santuari de la Mare de Déu de Puiggraciós.

6. *Un viatge al passat:* Proporciona un retorn a la vida de fa seixanta anys, a través de la narració de quatre avis de Sta. Eulàlia que, amb les seves vivències i els seus records, expliquen com era el poble i com es van viure fets històrics tan destacats com la proclamació de la República (1931) o l'esclat de la Guerra Civil (1936).

7. *L'espera de les pedres:* Aquest reportatge recull l'estat ruïnós en què es troben diversos edificis del Vallès Oriental.

8. *Coberta de cendres:* El juliol de 1994 un terrible incendi forestal va cremar bona part dels Cingles de Bertí. "*Coberta de cendres*" mostra com centenars de persones van lluitar contra un foc implacable, que va avançar des de Sant Feliu de Codines al Figueró.

9. *Un poble únic i divers:* Breu introducció a la geografia física i humana de Santa Eulàlia de Ronçana.

10. *El llegat de la natura:* Vol reflectir el clima, la vegetació i la fauna de Santa Eulàlia de Ronçana.

11. *Records de poble:* Breu visió de la història de Santa Eulàlia, des dels seus inicis, a la Prehistòria, fins a la Guerra Civil de 1936-1939.

12. *Festes i tradicions:* Tot seguint el calendari, *Festes i tradicions* recull les diferents activitats lúdiques i festives que se celebren a Santa Eulàlia al llarg de l'any.

13. *Imatges d'un poble. Santa Eulàlia, 1959-1961:* Entre 1959 i 1961, dos veïns de Santa Eulàlia, aficionats al cinema, van enregistrar diverses imatges del poble.

14. *El Montseny:* El Montseny és un ric espai natural, a cavall de dues províncies i compartit per tres comarques diferents. Aquest reportatge mostra la riquesa d'aquest bell massís muntanyenc, i les principals característiques que fan d'aquest lloc un indret únic de Catalunya.

15. *Recordant un vell ofici: Els roders.* En Josep Maria Ribot, de Sant Hilari Sacalm, manté viu l'antic ofici de roder, una activitat que aprofita la fusta dels castanyers d'aquella zona per tal de fer diversos estris.

16. *15 anys de l'Esplai de Santa Eulàlia de Ronçana:* L'any 1995 l'Esplai de Santa Eulàlia va fer 15 anys. El reportatge recull les principals activitats que es van realitzar l'abril de 1995 per tal de celebrar l'aniversari de l'Esplai.

17. *Els aiguats de 1994:* Aquest reportatge conté impactants imatges de la rierada que va afectar Santa Eulàlia la tardor de 1994.

18. *Retalls d'un any:* Recull de les principals activitats realitzades a Santa Eulàlia des de la Festa Major de 1990, fins a la Festa Major de 1991.

19. *300 dies de notícies:* Resum de les notícies més destacades de Santa Eulàlia, esdevingudes l'any 1997.

M. Carme Viader

CANAL SET

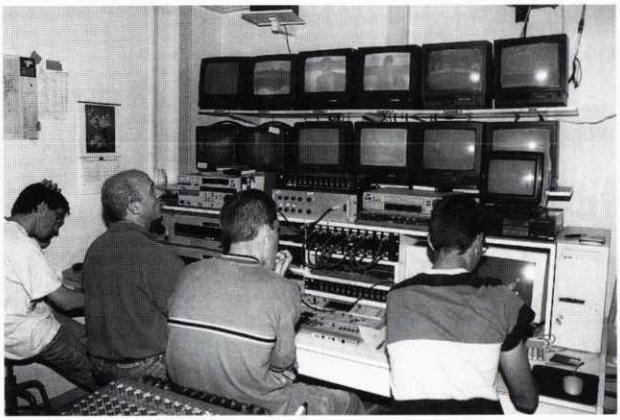

Canal SET ha recollit, setmana rera setmana, tota la informació que es genera al nostre poble; notícies que ara hem resumit per recordar els fets més destacables d'aquest 1999 que finalitza.

09.01.1999 - Santa Eulàlia participa en els diferents actes de les festes de Nadal: Pastorets, Concerts de Coral, Vetllada de Contes, Festa de Cap d'Any i Cavalcada de Reis.

16.01.1999 - El nou any comença amb fred intens i precipitacions, i amb una important epidèmia de grip que es fa notar al CAP Vall del Tenes.

23.01.1999 - Canal SET renova els òrgans de la seva junta directiva per als propers dos anys.

30.01.1999 - L'alcalde de Somotillo, un dels pobles nicaragüencs més afectats per l'huracà Mitch, visita el nostre poble i demana ajuda per a la reconstrucció de la zona. D'altra banda, Canal SET recopila imatges de festes com l'Homenatge a la Vellesa i el Ball de Gitanes enregistrades durant els anys seixanta i setanta per veïns del poble.

06.02.1999 - Setmana de successos: robatoris a comerços i empreses de Santa Eulàlia i incendi d'un autobús escolar de l'IES Vall del Tenes. A més, es celebra de nou la festa de Sant Antoni Abat, i el ceramista del nostre poble Jaume Ciurans exposa les seves creacions a la Sala Sant Jordi de Granollers.

13.02.1999 - Santa Eulàlia celebra el Carnestoltes: des dels més petits a l'escola i a l'Esplai, fins als més grans que participen en una festa amb ball i concurs de disfresses al Pavelló Poliesportiu.

20.02.1999 - Els habitants de Santa Eulàlia es comencen a acostumar a utilitzar els serveis de la Deixalleria que es va inaugurar l'any passat. D'altra banda, per iniciativa del Servei de Joventut de l'Ajuntament, es crea la Comissió de Joves.

27.02.1999 - Josep Uñó es presenta com a alcaldable per CiU en un sopar presidit per Artur Mas, Conseller d'Economia. En el capítol de festes, es celebra de nou la tradicional Calçotada, amb consum d'onze mil calçots.

06.03.1999 - El Ple Municipal aprova els pressupostos per al 1999, fixats en 615 milions de pessetes; les inversions més importants són la rehabilitació de La Fàbrica i diverses obres d'urbanització. I en l'àmbit festiu, el Ball de Gitanes reuneix 7 colles i molt de públic al Pavelló Poliesportiu, amb homenatge final a l'assajador Esteve Maspons.

13.03.1999 - Jordi Sala serà l'alcaldable per Independents-ERC a les eleccions municipals del proper juny. En la vessant cultural, cal parlar del nou llibre de poemes de Carme Badia i del nou número de la revista "Ronçana".

20.03.1999 - L'ermita de Sant Simple i les antigues escoles passen a propietat municipal. Se celebra una nova xerrada del cicle 'Els pares volem saber educar els nostres fills', que organitza la Comissió de prevenció de drogues de la Vall del Tenes.

27.03.1999 - El Ple Municipal aprova les subvencions per a les entitats locals, per una xifra total de 3 milions de pessetes. Es celebra una nova edició del sopar de la fam i un espectacle teatral solidari amb Xile.

03.04.1999 - El Club Esportiu Santa Eulàlia inaugura els nous vestidors del Camp Municipal d'Esports.D'altra banda, la festa de Rams congrega grans i petits a la plaça de l'Església per beneïr palmes i palmons.

10.04.1999 - Una fuita d'oli en un camió-grua deixa impracticables durant 2 hores 300 metres de carretera al barri del Rieral. Cal destacar també que el dilluns de Pasqua es canten les tradicionals Caramelles; i que la farmacèutica M. Àngels Bonet presenta una ponència al Museu de Granollers sobre l'Etnobotànica de la Vall del Tenes.

17.04.1999 - La comissió local del 0,7% decideix destinar part del pressupost als afectats pel conflicte de Kosovo. Un reportatge il.lustra la constitució del primer ajuntament democràtic a Santa Eulàlia, coincidint amb la celebració del 20è aniversari d'aquest fet.

24.04.1999 - Es presenta el número u del PSC per a les properes eleccions municipals del mes de juny: Martí Ferrés pren el relleu a Montserrat Alerm. El CEIP Ronçana, l'IES Vall del Tenes i el Casal d'Avis celebren la diada de Sant Jordi, amb llibres, roses i ambient festiu.

01.05.1999 - Una forta ventada causa problemes al nostre poble: s'endú cables d'electricitat i telèfon i fa caure alguns arbres. D'altra banda, es presenta la publicació *El nostre poble: Santa Eulàlia*, un treball de Montserrat Duran i Teresa Valls destinat al treball escolar dels més menuts. Joan Cànovas i Joan Segura exposen un treball sobre les espècies d'ocells que viuen a la Vall del Tenes.

08.05.1999 - Es presenta la llista d'Independents-ERC, que optarà a l'alcaldia de Santa Eulàlia el proper juny. També destaquem que la nova edició del Butlletí municipal inclou una crida a l'estalvi d'aigua davant la sequera dels últims mesos.

15.05.1999 - Es tanca el termini per a la presentació de llistes electorals als propers comicis municipals del 13 juny: PSC, Independents-ERC, CiU, i sorprenentment, el PP, optaran a l'alcaldia. Després del curset que va impartir fa uns dies, l'ADF l'Alzina participa en l'extinció d'un incendi al bosc de l'Areny.

22.05.1999 - Canal SET inicia una roda d'entrevistes als 4 caps de llista que concorreran a les properes eleccions municipals. En el capítol d'infrastructures, s'inicien les obres de l'esperat camí de vianants que ha d'unir la Sagrera i el Rieral.

29.05.1999 - Es celebra l'últim ple de la legislatura, amb la presentació de les 4 llistes electorals. També en l'àmbit de política, el PSC fa l'acte de presentació de la seva llista i el grup Independents-ERC publica una nova edició de la revista l'ONA. APINDEP celebra el segon festival per a la integració, amb presencia de reconeguts artistes de l'espectacle i la televisió. El Grup "Santa Eulàlia Camina" va a Montserrat a peu.

05.06.1999 - Continuant amb la campanya electoral, el grup de CiU presenta la seva llista. Canal SET emet un debat en directe des de la Biblioteca, amb els caps de llista de les 4 formacions polítiques. D'altra banda, la historiadora Carme Barbany presenta el llibre *L'Hospital de Granollers,* un repàs de 600 anys d'història d'aquest centre.

12.06.1999 - Durant la setmana es celebren els mítings de final de campanya de totes les candidatures que opten a l'alcaldia de Santa Eulàlia. Se celebra la setena romeria de Puigraciós a Montserrat, en què hi participa la parròquia de Santa Eulàlia.

19.06.1999 - La jornada electoral del dia 13 de juny, amb una participació del 59%, dóna 5 regidors a CiU, 4 a Independents-ERC i 2 al PSC, de manera que l'alcadia resta per decidir. Canal SET emet un macroprograma durant la nit electoral, amb tertúlies, reportatges i entrevistes, i el seguiment de l'escrutini a Santa Eulàlia i als pobles de la Vall del Tenes. D'altra banda, una intensa pedregada causa forts estralls en alguns barris del nostre poble.

26.06.1999 - Els diferents grups polítics electes a l'ajuntament de Santa Eulàlia continuen les converses per assolir un govern de majoria. Les celebracions de la revetlla de Sant Joan marquen l'inici del solstici d'estiu.

03.07.1999 - Josep Uñó, de CiU, és investit alcalde de Santa Eulàlia, tot i que governarà en minoria, de moment. En l'àmbit lúdic, s'inicien el Casal d'Estiu de Santa Eulàlia i el curset de natació; l'associació APINDEP celebra les colònies i continua el curs de cuina d'estiu.

10.07.1999 - El centre de control d'incendis de Santa Eulàlia es posa a punt per començar la temporada. D'altra banda, acaba la campanya de vacunació i cens d'animals domèstics.

17.07.1999 - Es condiciona l'entorn de l'Ermita de Sant Simple per acollir l'aplec d'enguany. Durant aquests dies, molts barris del nostre poble celebren les seves festes, i els camioners de Santa Eulàlia organitzen una nova diada de Santa Cristòfol, amb benedicció de vehicles.

24.07.1999 - Santa Eulàlia es prepara per celebrar la Festa Major d'estiu: pregó, espectacle de varietats, concerts, balls, animació infantil, esports, exposicions, i el joc dels colors ompliran els dies de festa. D'altra banda, un 89% de la població de Santa Eulàlia segueix amb regularitat Canal SET, segons una recent enquesta.

31.07.1999 / 01.08.1999 /02.08.1999 - Festa Major d'Estiu del nostre poble. Canal SET emet la seva programació especial, amb reculls de tots els actes i entrevistes als protagonistes. Després de la festa, a Canal SET comencem vacances.

09.10.1999 - Comencem una nova temporada de Canal SET. Versió Original Vallès Oriental, un projecte conjunt de les 7 televisons locals de la comarca, és una de les novetats de la temporada. D'altra banda, finalitzen les obres de la carretera de Caldes, en un tram de la Sagrera. I en l'àmbit lúdic, el Casal d'avis celebra el seu 10è aniversari i es fa una nova Trobada de Gegants al nostre poble.

16.10.1999 - Parlem de l'inici de curs al CEIP Ronçana, amb 381 alumnes inscrits i novetats a l'equip directiu, i a l'IES Vall del Tenes, amb 560 alumnes i la construcció d'un nou edifici.

26.10.1999 - En els comicis al parlament de Catalunya, la participació al nostre poble arriba fins a un 59%, i CiU és la força més votada, seguida de la coalició PSC-Ciutadans pel canvi.

30.10.1999 - Un nou Ple Municipal aprova un crèdit per finançar les obres de rehabilitació de La Fàbrica i crea una ponència, que integren tots els grups polítics, per treballar per la posada en marxa d'aquest nou espai. Cursets de tardor: circ, sardanes, cuina de Nadal, elaboració de torrons i ornamentació.

06.11.1999 - Converses entre els 3 grups polítics amb representació a l'Ajuntament per a un possible pacte municipal. Celebració de Tots Sants amb Castanyada i Quinto. Nova edició de la prova de Resistència 4x4 organitzada per l'ACR; amb aquesta cursa, els pilots locals, Folch i Palou es situen en segon lloc del Campionat de Catalunya.

13.11.1999 - Santa Eulàlia acull un magnífic concert de pianoforte, a càrrec de Josep M. Roger, dins el Cicle de Tardor que organitza la Fundació Arts Musicals de la Vall del Tenes. Properament començarà un curset de Festes i Tradicions del nostre poble, al Casal d'avis.

20.11.1999 - Amb un nou sorteig de quintos, es constata que els joves del nostre poble escullen majoritàriament la pròrroga per estudis. D'altra banda, l'associació APINDEP rep el premi als valors humans en el certàmen Mollet Ficció.

De moment aquest recull acaba aquí. Són moltes més les notícies que s'han generat i que es produeixen a casa nostra, i Canal SET les continuarà recollint i les oferirà cada setmana en els espais informatius habituals. D'això ja fa 9 anys. Mentrestant, des d'aquest Anuari Local, els desitgem molt Bones Festes de Nadal.

La Revista RONÇANA

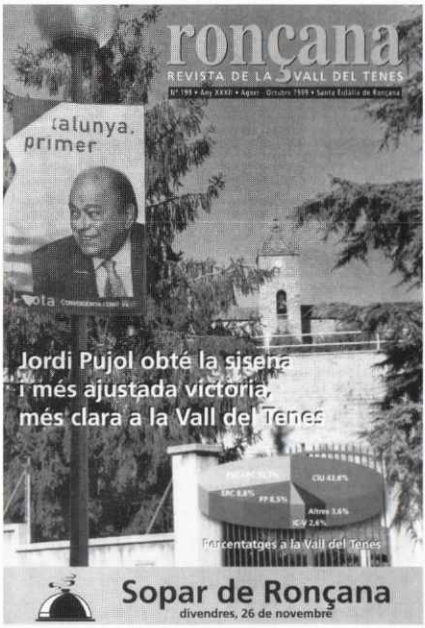

Un any més, la nostra Revista ha seguit el seu camí marcat de fa temps, i ha publicat els cinc números corresponents. Enguany ha estat any d'eleccions (les municipals i les autonòmiques), tema que ha ocupat força espai de la publicació, presentant les candidatures i analitzant els resultats. Com sempre, també s'han tractat temes culturals, polítics, socials, etc., a més dels informatius que, naturalment, queden molt limitats per la periodicitat de «Rònçana». De fet, el promig de pàgines per número s'ha disparat (aquest any és de 60), el que demostra que hi ha ganes d'escriure i que la gent escriu. Si observem les signatures dels diferents treballs veurem que sovint n'hi ha de noves, cosa que demostra que «Rònçana» ha estat un vehicle d'expressió per a molta gent de la nostra Vall del Tenes que segurament, sense aquest mitjà tan a l'abast, no haurien tingut ocasió ni decisió per fer-ho. Creiem que aquest és un altre mèrit important de la Revista i de tots els qui treballen per mantenir-la.

— — —

Contràriament, aquest any cal lamentar una baixa important. En Ramon Munné i Coll, que ha col·laborat a «Rònçana» des de fa molts anys, va morir el passat dia 3 de novembre, a l'edat de 80 anys. Actualment signava la pàgina d'«Ull viu i fora errades!», en la qual analitzava i corregia els errors i les faltes que havíem comès en el número anterior. Era una mena de lliçó d'ortografia catalana, molt útil, però que potser nosaltres no sabíem aprofitar prou. Havia escrit també llistes de castellanismes i la seva forma correcta en català, poesia, etc. També havia participat en molts «Sopars» llegint aquelles sèries de versos rimats propis que tots celebràvem i encara recordem. Es mereix el nostre agraïment i el nostre record emocionat. El trobarem a faltar.

— — —

El «Sopar» d'enguany, celebrat el dia 26 de novembre, va tocar l'interessant però difícil —sobretot la tercera part— tema d'«El passat, el present i el futur dels nostres pobles de la Vall del Tenes». Després de la salutació del director Joan Vallicrosa, va

parlar en Joaquim Brustenga, fent memòria del nostre passat recent amb anècdotes i fets puntuals que semblen de la prehistòria i són d'encara no fa mig segle. Lluís Galobart, llicenciat en geografia, Ramon Maspons, enginyer industrial, i Josefina Roma, antropòloga, amb en Jaume Dantí de moderador, van aportar els seus coneixements i experiències per tractar i aconsellar sobre el futur de l'evolució dels nostres pobles mantenint la pròpia identitat. La veritat és que va resultar molt interessant. En Jaume Farriol va tancar l'acte amb una intervenció marca de la casa que, la veritat, tothom espera i tothom en gaudeix. Un bon final de «Sopar», encara que sigui una mica tard.

— — —

Per acabar, volem fer notar que amb aquesta entrada al tercer mil·lenni, «Ronçana» entrarà al tercer «centeni», o sigui, al tercer centenar, ja que aquestes festes de Nadal publicarem el número 200. Voldríem celebrar-ho amb un número super-extra. Ho intentarem.

Joan Cabot i Pañach

El "Sopar" de Ronçana. Un aspecte del col.loqui.

AGRUPACIÓ FOTOGRÀFICA SANTA EULÀLIA

XVIII CONCURS DE DIAPOSITIVES DE LA VALL DEL TENES

Durant la celebració de la Festa Major d'enguany, amb el patrocini de la **Regidoria de Cultura de l'Ajuntament,** la col·laboració de la **Caixa de Manlleu** i de **Tallers Santa Eulàlia,** es dugué a terme la celebració del tradicional Concurs Fotogràfic en la modalitat de diapositives, essent el **XVIII.** Anteriorment es celebrà fins l'any 1981 EL CONCURS PROVINCIAL DE FOTOGRAFIA en la modalitat de paper en blanc i negre, essent el d'aquell any el **XVII.** Per tant, podem dir que la tradició fotogràfica en el nostre poble està ben arrelada ja que en realitat el concurs d'enguany és el trenta-cinquè.

La qualitat de les obres presentades, tan en l'aspecte tècnic com amb la temàtica i tenint en compte el tipus de concursants, és bona, però s'observa un increment en el tema lliure i un estancament en el tema Vall del Tenes. Tindríem de fer tots un esforç per tal de trobar noves imatges de racons de la nostra vall; segur que n'hi ha.

Ha estat novetat l'entrada del concurs dins el JOC DELS COLORS, doncs per primer cop les colles de colors han presentat, cada una d'elles, una col·lecció de diapositives amb temàtica del poble, puntuant-se aquestes, a part de la resta, però pel mateix jurat.

Durant la celebració de les proves del Concurs dels colors, la Comissió de festes de l'Ajuntament demanà als quatre grups que realitzessin fotografies amb suport de paper pel concurs de l'any vinent. També s'ha parlat de mirar de compaginar les dues modalitats (diapositives, paper color o blanc i negre) per a la resta de concursants.

ACTA DEL JURAT

El Jurat, compost per Carme Poch, de Caldes de Montbui, Mireia Margenat, de Santa Eulàlia, i Jordi Iglesias, de Santa Eulàlia, s'ha reunit al Casal d'Avis de Santa Eulàlia de Ronçana el dimarts 27 de juliol de 1999, a les 10 del vespre, i han classificat les diapositives presentades al concurs (18 col·leccions de Tema Vall del Tenes i 31 col·leccions de Tema Lliure). També han puntuat les 4 col·leccions presentades pels Grups de Colors de la Festa Major.

Una vegada fetes les deliberacions, ha resultat la següent classificació:

TEMA LLIURE

1r. *«Al mercat. Fulles»,* de Cati Charles, 15.000 ptes. i trofeu Ajuntament de Sta. Eulàlia.

2n. *«Els Montells»,* de M. Àngels Bonet Galobart, 10.000 ptes. i trofeu Subministres Cladellas.

3r. *«Matí»*, de «Ruteros», 5.000 ptes. i trofeu Forn Santa Eulàlia.

4t. *«Descarregant garbes»*, de Josep M. Molist Vilanova, Trofeu Assegurances Prat.

5è. *«Seduïts pel glaç»*, de Josep Lluís Negredo Serrano, Trofeu Esports Escuin.

6è. *«Bolets I»*, d'Arnau Queralt Bassa, Trofeu «La Caixa»

TEMA VALL DEL TENES:

1r. *«Roselles»*, de Josep Montes Graví, 15.000 ptes. i trofeu Agrup. Fotogràfica Santa Eulàlia.

2n. *«La font de Sant Simple»*, de Josep M. Molist Vilanova., 10.000 ptes. i trofeu Transports Girpei.

3r. *«Bassa de Can Falgà»*, de Lara Rius Charles, 5.000 ptes. i trofeu Farmàcia Núria Salayet

4t. *«Casa Gran»*, de Ramon Ratera, Trofeu Ferreteria Poma.

5è. *«Escaroles amb boina»*, de Víctor Sala, Trofeu Caixa de Catalunya.

6è. *«Ballada»*, de Pere Cabot Barbany, Trofeu «La Caixa».

Premi a l'originalitat:

«Formes», de Ramon Ratera, 10.000 ptes. i trofeu «La Caixa».

Puntuació de les quatre col·leccions dels Grups de Colors:

6 punts a cada col·lecció.

«Al mercat. Fulles», de Cati Charles. Primer premi tema lliure del concurs d'enguany.

CASAL D'AVIS
de Sta. Eulàlia de Ronçana

10è Aniversari del Casal. *Cantada d'havaneres pel grup "Roca Grossa" a la plaça de l'Ajuntament.*

Un any més, tornem a ésser aquí per explicar aquelles coses més importants que al llarg d'aquest temps i dia a dia, han anat passant a la vida social del nostre Centre.

10è. Aniversari del Casal (oct. 89-oct. 99).- Enguany el Casal ha volgut celebrar el seu aniversari, intentant que també gaudissin dels actes altres persones, a més dels socis. La festa es va fer en dos temps. Al matí i al càmping l'Esplanada de Santa Eulàlia, es va celebrar una missa oficiada pel nostre rector mossèn Jordi Maria, seguint amb una volada de coloms, audició de sardanes, parlaments a càrrec de l'alcalde i del president del Centre, per acabar plegats, tots els assistents, al voltant d'unes taules ja preparades i menjar un suculent àpat de mongetes amb botifarra i carn a la brasa, cuinat per un grapat de socis voluntariosos. Acabat l'àpat i al mateix lloc es va fer una estona de ballables, amb música en directe, per l'orquestra "Musical Ribas" dirigida per un altre soci.

La segona part va tenir lloc ja entrada la tarda, a la plaça de l'Ajuntament, amb una cantada d'havaneres pel grup "Roca Grossa", que van plaure molt a la nombrosa concurrència a l'espectacle i que va acabar amb una degustació de "rom cremat".

Sortides i excursions.- Al transcurs de l'any s'han fet unes vint-i-dues sortides, de diverses variacions i destins. S'ha recorregut la Catalunya Nord i pujat al típic tren francès, de color groc, que recorre uns paratges meravellosos. S'han visitat els estudis televisius de TV-3, en dues ocasions. Una peregrinació al monestir benedictí de Montserrat, amb el rector de la nostra parròquia. Una estada de vuit dies a Sant Feliu de Guíxols i excursions a naixement de rius, poblacions típiques com Besalú i altres indrets força atractius de la Costa Brava, el Pedraforca, Sant Llorenç de Morunys, etc.

Cursets i conferències.- El mes de març, al local social, es va donar una conferència sota el lema "Alimentació per a la gent gran", a càrrec de la infermera del C.A.P. de la Vall del Tenes, Teresa Boltas. Més tard, el juliol i organitzat conjuntament pel Casal i la Direcció General d'Acció Cívica de la Generalitat, es va celebrar un curset d'Història de Catalunya, en vàries classes, per la historiadora Glòria Mas. Finalment, els dies 16, 18 i 23 de novembre i a càrrec d'un jove historiador local, es va fer una dissertació de les "Festes i Costums de Santa Eulàlia", organitzada per l'Ajuntament del poble.

Assemblea General.- Com cada any i coincidint amb la diada de Sant Jordi, el Casal ha celebrat la seva tradicional Assemblea general ordinària, per llegir la memòria anual de l'exercici anterior, aprovar l'estat de comptes, el pressupost corresponent

Sortida a la Catalunya Nord.- Socis del Casal esperant el tren groc, a l'estació de Mont-Lluís

i els diferents punts recollits en l'ordre del dia. L'assistència fou molt nombrosa: s'aplegaren 225 socis.

Noces d'or.- Per la diada de Sant Joan, que se celebra el mateix dia amb un berenar tradicional de coca i cava, aquest any es va poder reprendre, després d'un temps sense poder fer-ho per manca de participants, la cerimònia d'homenatjar dues parelles de socis que sortosament havien aconseguit arribar als cinquanta anys de casats. La celebració va ésser molt emotiva i envoltada de nombroses mostres de satisfacció i afecte. Els dos matrimonis foren obsequiats amb un pastís, flors i una placa commemorativa, gravada amb els seus noms com a record del Casal. Especialment invitats, hi eren presents el nou rector de Santa Eulàlia mossèn Jordi Maria i el jutge de pau, Sr. Soler, qui va obsequiar els nuvis amb una gràfica expressiva molt adient.

Activitats i Serveis.- Els darrers dies del mes de març el grup de Petanca del Casal va participar en un campionat promogut pel Centre de gent gran de Canovelles i el club de petanca la «Campinya», a les pistes dels organitzadors, amb resultats força esperançadors per a futures intervencions. Així mateix, tots els dimarts de l'any, a la tarda, exceptuant les vacances, s'han seguit ballant sardanes al Centre, sota la direcció del matrimoni Maspons, experts en aquesta matèria. Per altra banda, també han funcionat amb regularitat els serveis assistencials d'infermeria (control de tensió sanguínea), de podologia, de barberia per homes i de vacunació a la gent gran contra la grip, tots ells atesos a les nostres dependències.

Festes socials.- S'ha continuat celebrant les festes tradicionals que, des del seu inici, el Casal ha mantingut d'una forma estable. La primera té lloc el 23 d'abril, diada de Sant Jordi, amb un berenar i repartiment de roses i espigues a les senyores i llibres als homes, coincidint amb l'assemblea general de socis. La segona es fa el 24 de juny, Sant Joan, juntament amb la cerimònia d'homenatge a les parelles que han aconseguit les seves noces d'or. La tercera és per l'aniversari de la fundació del Casal, l'ú d'octubre, per commemorar aquest esdeveniment. Finalment, la quarta correspon a la diada de Nadal, on junt amb el berenar es procedeix a l'entrega al soci, –previ la recollida del tiquet– d'un lot de productes nadalencs, amb l'acomiadament de l'any.

Tenint en compte la proximitat del nou any que s'acosta amb variacions, com poden ser «l'efecte 2000» o la posta en marxa d'un nou centre social amb les alteracions que comporti, ens plau desitjar a tothom BONES FESTES DE NADAL! i salut i encert per al proper ANY 2000.

El President
Tomàs Belanche

El Secretari
Constanci Molas

COLLA DE GEGANTERS

Hola amics:

Som nosaltres, els Geganters de Sta. Eulàlia, i ja tornem a ser aquí amb vosaltres, a punt de fer-vos un petit resum de la nostra temporada gegantera 1999. Doncs bé, els pobles que hem recorregut són: dos barris de l'Hospitalet de Llobregat, el Barri St. Josep i el Drac d'Or; hem anat a la Ciutat Gegantera a Vic; a la Ciutat Gegantera del Vallès a La Garriga, al Pont de Vilomara, a Lliçà de Vall, a Lliçà d'Amunt, a Calafell, Canovelles, Taradell, a Teià i ara, el mes de desembre, acabarem la temporada al Prat del Llobregat. Ui! quin fred que passarem.

Una altra cosa que us hem de fer saber és que vàrem fer un concurs de dibuix a l'escola, i tots els nens varen col·laborar-hi. Vam deixar un matí els gegants a l'escola i tots els nens els varen poder dibuixar; després vàrem fer una tria i del dibuix guanyador vàrem fer els cartells que anunciaven la nostra trobada aquí, a Sta. Eulàlia.

Pel que fa a la nostra trobada, va ser un dia plujós, per això vàrem haver de fer el ball dins del Casal Parroquial. També vàrem celebrar que els nostres gegants, en Gerd i la Maduixa, varen estrenar vestits nous i vàrem fer el sorteig de cada any, 2 entrades per a Port Aventura. Amb això els Geganters també varen organitzar la sortida a Port Aventura, a finals d'octubre.

I bé, per acabar aquest resum anual, us direm que ja estem preparant la temporada vinent. Qualsevol de vosaltres que vulgui assistir a alguna d'aquestes trobades acompanyant als gegants de Sta. Eulàlia, o per informar-se de qualsevol cosa, podeu trucar aquests dos números de teléfon:

— Francesc Franch: 93 844 61 98

— Anna Casals: 93 844 83 32

I ara si que és per acabar: des de la Colla dels Gegants de Sta. Eulàlia us desitgem unes *Bones Festes i un Feliç any 2000.*

Colla de Geganters de Sta. Eulàlia

CORAL SANTA EULÀLIA

El 1999 ha estat un bon any.

Amb aquesta frase tan curta ja podríem haver acabat aquest escrit. No obstant això, volem aprofitar aquesta oportunitat que ens dóna l'Ajuntament per fer un balanç més detallat de la trajectòria de la Coral durant aquest any.

A continuació, us presentem una relació de les principals actuacions que hem realitzat (també inclou la sortida anual de la Coral). Hi falta, però, els diversos casaments en els quals hem participat (es tracta d'un nou servei que oferim a la població de Santa Eulàlia i Lliçà d'Amunt).

2 de gener: Concert de Nadal, a Santa Eulàlia.

1 de maig: Sortida anual de la Coral (visitem Santa Coloma de Queralt, Vallfogona de Riucorb, Guimerà i el monestir cistercenc de Vallbona de les Monges).

2 de maig: Concert de Pasqua, a Santa Eulàlia.

9 de maig: Músicoral de Santa Eulàlia de Ronçana, amb la Coral de Cardedeu, la Coral del Centre (Caldes de Montbui), el Cor Creixent de l'Ateneu Catalònia (l'Hospitalet de Llobregat) i la Coral Sarroca Nova (de Sant Martí Sarroca).

1 de juliol: Concert d'Estiu, a La Garriga. Intercanvi amb el Cor El Tram, d'aquesta localitat.

2 de juliol: Concert conjunt de la Coral Santa Eulàlia amb el Cor El Tram de la Garriga, al nostre poble. Segona part de l'intercanvi amb aquest cor.

25 de juliol: Cantada dels goigs de Sant Simple, a l'aplec anual que té lloc a l'ermita del mateix nom, a Santa Eulàlia.

7 de desembre: Participació a la Nit de Músics, acte de la Festa Major d'Hivern de Santa Eulàlia.

10 de desembre: Participació a la Missa Solemne de Santa Eulàlia.

Tot i aquest relativament elevat nombre d'actuacions, la vida de la Coral és molt més que això. Els concerts tan sols es poden concebre com el resultat d'una llarga sèrie d'assaigs, que hem anat i anem fent setmana rera setmana. És a aquesta activitat regular a qui devem la millora de la nostra qualitat com a Coral, així com també és la base per cultivar un valor que considerem molt important: l'amistat entre els cantaires.

Finalment, aquesta breu pinzellada hauria de completar-se amb un acte que encara no s'ha celebrat en el moment de redactar aquest escrit: el dia 2 de gener de l'any 2000 la nostra Coral serà l'organitzadora de la Trobada de les Corals de la Vall del Tenes, acte que cada any es fa en un poble diferent de la nostra vall. Tampoc podem deixar d'apuntar la incorporació de la Coral Santa Eulàlia al patronat d'Arts Musicals, Fundació Privada de la Vall del Tenes.

Per acabar, volem agrair el suport del nostre Ajuntament a la Coral, així com també l'oportunitat que ens ha donat de presentar-vos aquest petit balanç. En darrer lloc, volem donar les gràcies a totes aquelles persones que durant aquest any ens heu ajudat i heu assistit als nostres concerts.

Bon any 2000 a tothom.

Arnau Queralt i Bassa

COLLA DEL BALL DE GITANES

Components de la colla de Santa Eulàlia, per ordre i parelles:

Miquel Barbany - Dolors Solé
Xavier Requena - Rosa Prat
Josep Solé - Montse Brossa (Anna Casals)
Jordi Sabater - Maria Torrellas
Pere Bellavista - Isabel Reyes
Josep Casals - Anna Brossa
Lluís Girbau - Dolors Bassa
Miquel Riera - Montse Iglesias
Isidre Bonet - Dolors Herráiz
J. Mª Bonet - Imma Casals
Esteve Viader - Núria Isanta

També les nenes: Anna Barbany, Sangia Girbau, Laia Iglesias, Elena Aymerich i Marta Fornieles. Esteve Maspons (assajador).

En la «Roda de Ballades» que organitza cada any l'Agrupació de Ball de Gitanes del Vallès, la colla de Santa Eulàlia, ha actuat als pobles següents: Palau de Plegamans, Santa Perpètua, Martorelles, Lliçà d'Amunt i Cerdanyola.

La nostra diada la vàrem celebrar al Pavelló poliesportiu el dia 28 de febrer. A les 5 de la tarda, i presidint les autoritats locals, començaren les ballades amb la participació de les colles: Castellar del Vallès, A.D. de Cerdanyola, Polinyà, Mas-Rampinyo, Martorelles, Cerdanyola i Santa Eulàlia. La part musical anà a càrrec de la Cobla Laietana i hi hagué molta concurrència de públic que col·laborà també a la festa, aplaudint amb força a totes les colles.

El dia 30 de maig assistírem a la «XIX Trobada Ball de Gitanes del Vallès» que es celebra a Montserrat. Tots els pobles que han organitzat aquestes ballades hi han participat amb més d'un miler de dansaires. La programació dels actes ha seguit el mateix criteri dels altres anys: benvinguda de la Comunitat, Missa, ofrena a la Verge, les ballades i acomiadament de germanor.

Altres actuacions de la colla de Santa Eulàlia han estat: invitació a la festa del Barri Montserrat, a Torelló. Una altra a La Garriga, també a l'anomenat Barri Montserrat. A la Conreria, en una trobada cultural. El poble d'Arís ens va invitar al «5è. Mercat de la patata del Bufet» que celebren el mes d'octubre.

I acabem esmentant una actuació que per nosaltres té un interès especial: l'«Aplec de Sant Simple». Hi va assistir molta gent.

Aquesta ha estat la nostra tasca d'enguany.

Ens acomiadem fins el proper any, el 2000, esperant els millors efectes. Agraïm la col·laboració de l'Ajuntament i a tots els que ho han fet possible.

Bon Nadal i millor Any Nou.

Grup Ball de Gitanes

GRUP D'ESPLAI

Ei amics!

Un any més volem col·laborar en l'Anuari per explicar-vos, tot fent un petit resum, el que hem fet aquest curs passat.

L'any passat ens vam endinsar en un món fantàstic, amb fades, follets i éssers extraordinaris que ens van portar a realitzar un munt d'activitats.

Vam conèixer i imaginar tot un món fascinant i ple de sorpreses.

Arribant a les festes nadalenques, dates molt esperades per tots, vam fer diversos jocs relacionats amb aquests dies tan assenyalats.

El grup de grans va realitzar tallers i manualitats, que van vendre a la fira d'artesania de Sta. Eulàlia.

La Vetllada de contes ens va endinsar en el paradís dels éssers fantàstics: mags, bruixes, fades i follets. Vam acabar fent cagar el tió, com ja és tradició.

Quan va arribar el Carnestoltes, vam fer una festa oberta a tots els nens i nenes del poble. Vam participar en una cercavila i vam acabar ballant i cantant a la plaça Onze de Setembre. Hi va haver xocolata i galetes per a tothom.

I arribant al mes de març, l'Esplai va decidir marxar un cap de setmana a Cantonigròs. Van ser dos dies plens d'activitats i d'emoció. Vam arribar esgotats, però va valdre la pena perquè ens ho vam passar d'allò més bé.

Una vegada més, es van fer les Caramelles el dilluns de Pasqua.

El dia de Sant Jordi es va fer una trobada amb un grup d'animació i una gimcana, en la qual tots els nens i nenes es van poder fabricar la seva pròpia rosa.

Finalment vam arribar a l'estiu, i l'Esplai es va acomiadar dels nens fins al curs vinent.

Aquest any hem començat amb molt bons propòsits i amb moltes ganes de tirar el curs endavant, tot preparant-nos per al nou mil·lenni. Serà un curs molt intens, ple de sorpreses.

Ja hem celebrat la Castanyada: petits i grans vam poder menjar moltes castanyes.

I per acabar, us convidem a totes aquelles activitats que des d'aquesta entitat es duguin a terme, obertes a tothom. Us hi esperem.

Grup d'Esplai

ASSOCIACIÓ DE DEFENSA FORESTAL L'ALZINA

Sortosament, com en els darrers anys i malgrat les intenses calors de l'estiu, la massa forestal del nostre poble no s'ha vist afectada per incendis importants: només un petit ensurt a final del mes de maig a la zona de l'Areny, que gràcies a la ràpida intervenció dels bombers, de la policia local i dels voluntaris, es va veure resolt en un parell d'hores.

Aquest any, a més de la vigilància des de la part de Rosàs pels objectors, la Diputació ha organitzat un recorregut diari amb 4x4 conduït per un vigilant encarregat d'avisar directament els forestals per ràdio en cas de qualsevol petit inici de foc.

Donem les gràcies a tots els voluntaris actuals o futurs pel seu ajut, i demanem a tots un respecte a la natura per conservar nets els boscos que ens envolten.

A.D.F. l'Alzina

Prova del material de l'A.D.F.

GRUP D'OPOSICIÓ AL QUART CINTURÓ DE SANTA EULÀLIA DE RONÇANA

Un altra edició de l'Anuari... un altre any treballant per evitar la destrucció del nostre poble i del nostre Vallès. Un any més oposant-nos a la construcció del Quart Cinturó, aquest projecte d'autopista o autovia que, des de fa una bona colla d'anys, plana com un fantasma per sobre dels nostres camps i boscos i, també, dels nostres barris.

El balanç d'aquest any és francament positiu. Quan es creu fermament en allò pel qual es treballa i s'està convençut que es té la raó, tot el temps invertit en reunions, preparació d'exposicions i altres activitats i gestions és francament rendible. I ho és molt, perquè tot aquest temps l'estem destinant a vetllar pel poble que estimem i pel dret dels nostres fills i néts a gaudir d'una qualitat de vida digna.

El Grup ja fa uns quants anys que treballa per fer conèixer a tots els veïns de Santa Eulàlia indrets del nostre poble, que desconeixem o que fa anys que hem oblidat. Llocs on havíem jugat i passejat, fonts a les quals havíem anat a berenar i on podríem anar a partir d'avui mateix. Si no coneixem el nostre poble, no sabrem què ens podríem perdre si mai s'arribés a construir el Quart Cinturó. O el que és el mateix, si ho coneixem tindrem motius ben palpables per lluitar fermament en contra de la seva hipotètica construcció.

Dins d'aquesta línia de sensibilització, cal destacar l'èxit de l'exposició "Les fonts de Santa Eulàlia", que va estar oberta al públic durant la Festa Major d'enguany. En el moment de començar a preparar-la, ens vam fixar l'objectiu de presentar-vos totes les fonts existents al nostre poble. En teníem una llista ben llarga i, tot i això, érem conscients que ens en deixàvem. Però la realitat va ser esfereïdora.

De tota aquesta llista en queden ben poques que presentin un estat de conservació mínimament acceptable: hi ha fonts amagades sota les bardisses, altres estan en un entorn molt erosionat per l'acció de les motos o han estat objecte de bretolades o, fins i tot, han estat apropiades de forma descarada per part d'algun particular. Des d'aquí proposem una nova possible prova pel joc dels colors de la Festa Major —una prova no competitiva—: la restauració d'una o més fonts de Santa Eulàlia.

Un cop més, es fa necessari recordar els motius pels quals ens oposem decididament a la construcció del Quart Cinturó o Autovia Orbital, cosa que fem conjuntament amb les més de 250 entitats que formen la Coordinadora Contra el Quart Cinturó.

Continuem pensant, com ho fèiem l'any passat en el moment d'escriure la nostra

aportació a l'Anuari, que la nostra oposició no significa anar en contra del progrés, sinó que vol plantar cara a un model de desenvolupament del territori pensat d'esquena al poble. Hem de ser conscients que no hi ha cap raó de pes que justifiqui que el nostre entorn i la nostra qualitat de vida siguin les víctimes, innecessàries i absurdes, d'una decisió poc encertada d'aquells en qui nosaltres hem dipositat la confiança... i que semblen oblidar quina és la seva funció: vetllar pels interessos de la societat (no pels interessos particulars d'un grup reduït i identificable de persones).

Així doncs, ens oposem al Quart Cinturó perquè pensem que és una obra innecessària, que respon a previsions de trànsit que han resultat ser totalment desproporcionades i perquè obeeix a un model de desenvolupament que és rebutjat pels científics, urbanistes i des de les pròpies institucions que el potencien.

De la mateixa manera, la seva construcció podria provocar uns impactes negatius que es traduirien en una clara disminució de la nostra qualitat de vida: la pèrdua dels pocs espais agrícoles i forestals que ens queden, la divisió del poble en dues parts, contaminació acústica i atmosfèrica, la urbanització de forma indiscriminada i insostenible (impacte positiu per un nombre reduït –i conegut per tothom– de persones que valora el poble tant sols en termes dels diners que podria aconseguir parcel·lant-lo i urbanitzar-lo completament)... Continuem pensant que la seva construcció pot servir a interessos inconfessables. Per què, si no, els responsables de la seva construcció no en volen estudiar les possibles alternatives?

El Grup d'Oposició al Quart Cinturó continuarà treballant. A Santa Eulàlia no ho farem sols. A part de totes les persones que ens heu anat manifestant el vostre suport, tots els grups municipals van expressar en els seus programes electorals per les eleccions del juny de 1999 la seva oposició a aquesta infraestructura.

Arnau Queralt i Bassa

APINDEP

A.P.I.N.D.E.P. ha continuat durant tot l'any amb la seva tasca de fomentar la integració dels nens i nenes.

En el centre s'ha atès un promig de 70 nens a nivell assistencial (logopèdia, psicologia, motricitat, fisioteràpia...) Seguim amb el criteri de coordinació: professionals –escola– família.

Aquest any s'ha hagut que potenciar l'assistència al local de Mollet del Vallès a causa de la gran demanda de servei.

Dins les activitats lúdiques, s'ha continuat amb els tallers cada quinze dies, organitzats per l'Anna i la Marta de "La Cucanya". Aquests es fan al Club Esportiu i Cultural de la Font d'Abril, ja que la nombrosa participació de nens i nenes ha fet que el local de l'associació fos petit; des d'aquí ens agradaria fer públic el nostre agraïment a l'entitat. Hi participen un promig de 24 nens i nenes, i 10 monitors.

El primer que es va fer enguany va ser el de Carnestoltes; vàrem participar en la rua que va fer l'esplai.

El segon taller va ser el del muntatge del II Festival per a la Integració, amb la col·laboració de l'Ajuntament, al Pavelló de Sta. Eulàlia. Va ser tot un èxit, amb la par-

ticipació de nombrosos artistes, entre altres Jordi L.P., Magdiver, La Tresca i la Verdesca, grups de Rock. Cal destacar la participació del grup del poble Diguena Voy Bogadé, **l'actuació estel·lar dels nens i nenes de guitarra i òrgan de l'associació,** així com de les dues presentadores que ja varen col·laborar l'any passat, Susanna i Alícia. I Alba, Glòria Cano i Jordi Dauder artistes de televisió de les sèries Estació d'enllaç i Nissaga de Poder.

A més a més, va ser possible realitzar el Festival gràcies a cases comercials, al catering dels artistes que va ser ofert pels restaurants La Vall, Cal Mestret, Can Miquel Mestret i Paradís Park, que van fer aportacions desinteressades.

La gent de Sta. Eulàlia i d'altres pobles de les rodalies és van bolcar en el seu recolzament a l'acte, tot i que la participació va ser més baixa que la de l'any anterior.

Gràcies a tots va ser possible fer les colònies per la integració, amb la gestió de l'empresa La Cucanya, a Viladoms de Baix. El centre d'atenció varen ser les aventures de Juli Verne.

Per això, els participants van poder pujar en globus, organitzar un viatge al centre de la terra, anar a cavall, entre altres activitats. L'últim dia, el dia de pares, aquests van tenir de passar per una gimcana de proves variades, com una cursa en cadira de rodes (no va ser tan fàcil com es pensava), o tirar-se en tirolina. Després de dinar estava previst que els pares poguessin pujar en globus. Com que no va ser possible pel vent, quinze dies després es va fer enlairar al camp de futbol de Sta. Eulàlia on els presents van poder pujar-hi. Com a fi de festa es va improvisar una actuació de l'actor Pep Armengol, la Júlia i el seu ninot «Met».

De nou, i deixant de banda les anècdotes, aquestes colònies van ser un exemple d'integració. El grup de pares de l'associació que vàrem assistir-hi ens vam adonar que les barreres són sovint físiques, ja que en cap moment i per part de cap nen o nena es va qüestionar les discapacitats i mancances, al contrari, es parlava d'elles amb tota normalitat i entre els uns i els altres es van superar en tot moment.

A l'Octubre, i coincidint amb l'inici del nou curs escolar, hem iniciat de nou els tallers. Aprofitant el certamen de curts de cinema *«Mollet ficció»,* es va fer un taller de cinema, on durant dos mesos s'ha gravat la pel·lícula, amb tot el que comporta: preparació de vestuari, atrezzo, proves, etc. El resultat ha estat el curt titulat *«Les coses que m'agraden»,* participant en la coordinació Pep Armengol, la regidora de TV Sònia Sánchez i el muntatge d'Isabel Castillo. En el certamen s'ha guanyat el premi als Valors Humans.

El mes de Novembre s'inicia el taller de Nadal, amb la confecció de postals nadalenques per part dels nens i nenes que seran enviades com a felicitació. Així mateix, els pares i mares dels nens i nenes que assisteixen a tallers comencen a confeccionar la comparsa de Carnestoltes que presentarem al poble.

Els membres de l'associació, ens plantejaven què passarà amb els nostres nens després de l'edat escolar, doncs la tasca nostra acaba quan finalitza aquesta etapa. L'any passat es va començar a perfilar el que podia ser la Fundació Ronçana. Enguany el projecte està molt avançat, volem legalitzar-la abans de Cap d'Any o com molt tard dins del primer trimestre del 2000. Començaria el Setembre en l'inici del curs escolar 2000-2001, amb una aula intermitja on els nens i nenes de l'associació o de la Vall del Tenes que no puguin assolir la secundària, tinguin una alternativa d'estudis i de futur treball. Això serà possible amb la col·laboració de la Generalitat de Catalunya, Diputació de Barcelona, Mancomunitat de la Vall del Tenes, Ajuntament i Parròquia de Sta. Eulàlia de Ronçana, cases comercials com l'Opel Bertran de Granollers i particulars. En cas que no es pogués endegar pel Setembre per qüestions burocràtiques, es faria dins del curs l'abans possible.

Des d'aquestes línies, com sempre, volem agrair a tothom que, d'una manera o altra, creu i col·labora en la nostra tasca integradora.

FUTBOL C.E. SANTA EULÀLIA

TEMPORADA 98-99

Un altre any, noves persones i nous projectes.

El C.E. Santa Eulàlia estrena vestidors nous, els nens estan cada cop més còmodes. Nens, pocs nens, poca natalitat i cada cop menys futbolistes al nostre poble.

Parlem del present. Enguany, dins el club hi ha hagut diferents canvis que afecten tant a la directiva com a la coordinació del club. Nous membres de Junta i nou coordinador, Alex López, un servidor, amb 19 anys i provinent de l'E.C. Granollers. Començo aquesta etapa de la meva vida esportiva amb molta il·lusió i ganes de treballar per tots aquells nens i nenes que vulguin gaudir de l'esport al nostre poble.

Tot s'ha de dir, he trobat un club que en la part de coordinació estava bastant deixat, però amb esforç, empenta i l'ajut de la gent que conformen el club actualment, hem fet que el Santa Eulàlia estigui on es mereix. Amb més nens, més material i entrenadors qualificats.

Aquest any, com a canvi més notable, s'ha creat l'escola de futbol en la qual poden jugar nens des dels 5 anys fins als 10. Aquesta no és la innovació sinó que el canvi radica en què passem de jugar a Futbol-7 a les categories més petites a fer-ho a Futbol-5 i Futbol-7 esglaonadament. Que és la forma evolutiva més correcta per formar un nen. L'objectiu primordial és que el nen aprengui jugant a futbol a la seva mida i, a més a més, disfruti. Recordo que encara sou a temps per apuntar-vos en aquest nou projecte que ara hem encetat.

Per últim diré que no oblideu que cada cap de setmana hi ha bon futbol al camp. I agrairíem que vinguessiu a veure els nostres i vostres nens perquè se sentissin acompanyats i estimats pel seu poble.

Aprofito per saludar a tot el poble molt cordialment!

Visca el Santa Eulàlia!

El Coordinador, Alex López i Company

Primer equip del C.E. Santa Eulàlia (1998-99)

Pre-benjamí del C.E. Santa Eulàlia, Temporada 1998-99

Benjamí del C.E. Santa Eulàlia, Temporada 1998-99

Aleví del C.E. Santa Eulàlia, Temporada 1998-99

Infantil del C.E. Santa Eulàlia, Temporada 1998-99

Juvenil del C.E. Santa Eulàlia, Temporada 1998-99

Cadet del C.E. Santa Eulàlia, Temporada 1998-99

Equip femení del C.E. Santa Eulàlia, Temporada 1998-99

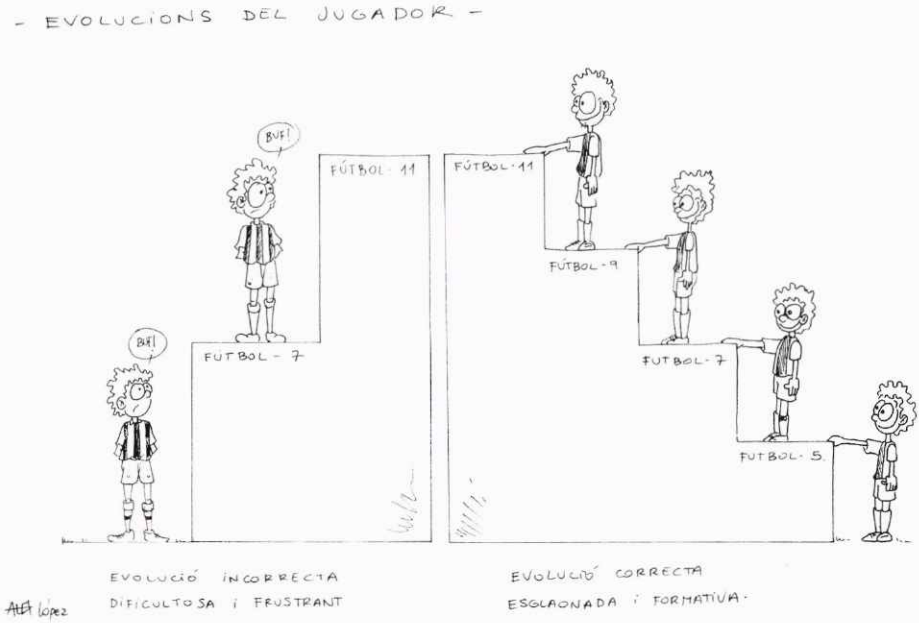

CLUB FUTBOL SALA STA. EULÀLIA

Primer equip del C.F.S. Santa Eulàlia.

Hola,

Novament l'equip de Futbol Sala Santa Eulàlia és present a l'Anuari, i per això ens complau explicar-vos una mica la nostra trajectòria, i també presentar-vos els nostres jugadors i els membres de la direcció.

La temporada 1997-98 l'equip de Futbol Sala Santa Eulàlia militava a la categoria de Divisió d'Honor, i va quedar campió. En la següent temporada, 1998-99, vam jugar a la Territorial Catalana (1a. categoria màxima de Catalunya), i el nostre equip va quedar novament campió.

En l'actualitat (Temporada 1999-2000), pertanyem a la Categoria 1ª Nacional B.

També tenim un equip de Futbol Sala Santa Eulàlia B, que juga a l'actual lliga interior de Lliçà d'Amunt i que, per orgull nostre, també va líder.

Com ja sabeu, també s'han celebrat en aquests dos o tres anys darrers Torneigs d'Estiu, en tots els quals hi ha participat tot el nostre equip al complet, entregant el seu esforç i el seu temps amb la finalitat de crear ambient i bones estones d'esbarjo, muntant un petit servei de bar.

I ara, tal com us dèiem al començament d'aquestes ratlles, volem fer la nostra presentació:

Personal directiu:

President:	*Manuel Gómez Infante*
Delegat:	*Javier López*
Primer entrenador:	*Pedro García*
Segon entrenador:	*Ambrosio García*

Components de l'equip:

Porters:	*Tete / Gustavo*
Jugadors:	*Pascual / Javi / Pedro*
	Paco / Jonathan / Luis
	Raúl / Charlie / Pere

Amb els nostres partits, a més de passar una bona estona i, per què no?, sempre amb els ànims de guanyar, ens sentim molt orgullosos de poder passejar el nom de la nostra localitat per tot el territori espanyol.

Confiem que els partits que us oferirem al llarg d'aquesta temporada siguin del vostre grat, i també esperem de vosaltres la màxima col·laboració i suport en els partits que disputem al nostre pavelló els dissabtes a les 18'30 de la tarda.

Manuel Gómez Infante

C.F.S. Santa Eulàlia, equip B.

SOCIETAT DE CAÇADORS

NOVA TEMPORADA DE CAÇA

L'inici de la caça es va fer, els tres últims diumenges d'agost, amb la mitja-veda. Les captures de tudons van anar força bé. El dia 10 d'octubre es va obrir la caça general, els dies de festa i els dijous. Les captures de conills, tudons, faisans, etc. han estat normals, però de moment amb absència de senglars, tot i que freqüenten els cultius i boscos del terme; fins i tot un exemplar de 30 kgs. ha estat atropellat a la carretera.

Malauradament ja s'han trobat exemplars de conills morts per la neumònia vírica. Esperem que, amb l'arribada del fred, s'acabi l'epidèmia i que arribin les tan esperades becades, els becadells i els tords.

L'ASSEMBLEA GENERAL DE SOCIS

Es va celebrar com, cada any, durant l'estiu. Es van passar els comptes anuals, es va decidir el pressupost per l'any 2000, i es van discutir les repoblacions i escoltar suggerències dels socis.

VACUNA PEL CONILL DE BOSC

Les últimes notícies que ens arriben de la Federació Espanyola de Caça ens parlen de l'homologació d'aquesta vacuna per Sanitat, i l'autorització per aplicar-la al final de l'any 2001. Aquesta vacuna doble, contra la mixomatosis i la neumònia vírica del conill, té l'avantatge que, durant 15 dies, es transmet i vacuna als altres conills del bosc, per contacte o a través dels vectors (paràsits i mosquits). L'esperem «com l'aigua de Maig».

REVISIÓ DEL PERMÍS D'ESCOPETA DELS VETERANS

És notícia pels caçadors que s'ha signat un conveni entre el Ministeri de l'Interior i la Federació Espanyola de Caça (en representació de totes les Federacions Autonòmiques) a fi d'agilitzar els tràmits i costos de la necessària renovació anual (pels caçadors de més de 70 anys) i bianual (pels de més de 60 anys), de manera que, amb la simple presentació d'un certificat del metge, serà suficient, i només cada 5 anys es passarà la revisió complerta, com fan els caçadors més joves. Aquesta justa reivindicació ha estat demanada després de múltiples treballs, gestions i viatges a Madrid per part del President i directius de la Federació Catalana. Esperem la seva publicació al B.O.E.

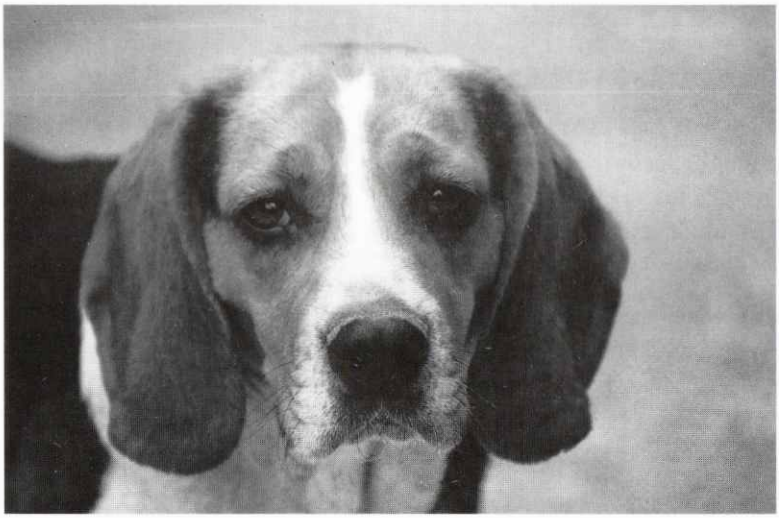

LLICÈNCIES PELS NOUS CAÇADORS DELS ANYS 2000

Els que es vulguin incorporar de nou al col·lectiu de caçadors, s'hauran d'examinar d'armes a la Guàrdia Civil, pel maneig i coneixements de l'escopeta de caça i l'examen per obtenir la llicència de caça.

Les proves s'efectuaran al Medi Natural del DAPP, en col·laboració amb la Federació Catalana, pels coneixements de les lleis de caça, de les espècies caçables i les protegides, per la seguretat i la pràctica de la caça. Coneixements molt necessaris per aquest futur caçador dels anys 2000, respectuós amb el medi natural i conservador de les espècies.

REPOBLACIONS

S'han lliurat als boscos de Sta. Eulàlia, aquest any, 50 conills, 200 faisans i 240 perdius, a fi de reforçar els efectius existents i aconseguir-ne cries.

EL FIDEL GOS DE CAÇA

Val més un bon gos que una bona escopeta. Conillers, perdigoners o senglaners, són imprescindibles pel caçador. I exemples de fidelitat en tenim coneixement de diversos, com la «Diana», gossa conillera que durant 17 anys ha caçat cada temporada sense fallar mai. L'afortunat propietari era el nostre president Josep Solé i Pomà. A Taradell, la Societat de Caçadors ha exigit un reconeixement d'aquests companys menors del caçador.

Els caçadors de Sta. Eulàlia, desitgem a tots els vilatans, estiuejants i visitants del nostre poble, unes boníssimes festes de Nadal i uns feliços 2000, bons per a tothom.

CLUB PATÍ SANTA EULÀLIA

Estimats conciutadans: Volem aprofitar aquesta oportunitat que ens ofereix el nostre Ajuntament, per mitjà de l'*Anuari Local,* per fer-vos partícips dels nostres projectes, èxits i problemes que com a club tenim.

També volem donar les gràcies a totes les persones que han fet possible que aquest club segueixi endavant, superant els problemes que se'ns han presentat i que de forma desinteressada hi han col·laborat.

Durant aquest any 1999 el nostre Club ha participat en tantes competicions com li ha estat possible, d'acord al nivell de les nostres patinadores, deixant el nom de Sta. Eulàlia en una posició molt elevada i col·locant-nos tercers en el rànking de la Federació a nivell d'Interclubs.

S'ha treballat molt per arribar a aconseguir el somni que anem buscant des de fa tants anys: participar en els campionats d'Espanya. Pensem que en les properes temporades ho aconseguirem. Per això volem felicitar des d'aquí als veritables protagonistes: les entrenadores i les patinadores que, amb el seu esforç, han aconseguit que el nostre Club se situï en el lloc que es mereix. I encara més a les més petites, que prenent com a punt de referència les patinadores més veteranes, treballen dia a dia per tal d'assolir la forma física i habilitat suficient per poder participar en competicions i festivals, ja que és en aquests on les nenes veuen recompensat el seu esforç amb els aplaudiments del públic.

Donem també les gràcies a aquest públic, cada vegada més nombrós en el nostre pavelló, i us convidem a que, quan tingueu coneixement de proves de patinatge en el nostre poble, vingueu a recolzar les patinadores amb la vostra assistència. A més de gaudir de la bellesa d'aquest esport i de l'orgull que desperta en nosaltres veure l'esforç que fan els nostres joves en el seu temps lliure, per poder oferir-nos aquest espectacle.

Aquest any ha estat gratificant per a nosaltres, ja que hem aconseguit èxits importants i hem consolidat el respecte que senten envers el Club Patí Sta. Eulàlia la resta de pobles de la província, doncs són coneixedors de la seriositat que ens prenem tant les entrenadores, la Junta, com les patinadores quan actuem, ja que considerem que el nom de Sta. Eulàlia, que és el que ens identifica com a Club, mereix defensar-se i quan ens presentem a una prova és perquè tenim possibilitats d'aconseguit èxit o, com a mínim, que se'ns valori com a gent esforçada i lluitadora.

Actualment estem preparant la nostra patinadora Laura Valcárcel per la Final Provincial de Barcelona, categoria debutant, que se celebrarà a Mollet del Vallès.

Aquest any, a causa de la precarietat de mitjans econòmics amb què es trobava el Club, no hem pogut organitzar cap festival d'importància en el nostre pavelló, però esperem que, amb l'ajuda i l'esforç de tots, el proper any puguem organitzar-lo i que els nostres joves puguin oferir al poble aquest espectacle.

La Junta, entrenadores i tothom que forma el Club Patí Sta. Eulàlia us desitgem

Bon Nadal i Feliç Any 2000.

CLUB CICLISTA VALL DEL TENES

Sortida de la passejada en bicicleta de muntanya.

Temporada 1999

Com cada any, els components del Club Ciclista Vall del Tenes ens disposem a explicar-vos quines han estat les activitats que hem realitzat, i quines tenim intenció de dur a terme la propera temporada.

Com a activitat setmanal realitzem una sortida en grup, que consisteix en trobar-nos tots els diumenges a les 8 del matí, i fer entre 80 i 120 km. quan el recorregut és per carretera, i de 40 a 70 km. quan és en bicicleta de muntanya.

Majoritàriament les persones que hi participen són socis del club, tot i que hi pot participar tothom que sigui amant d'aquest esport.

La sortida estrella és la d'Andorra que, amb un recorregut de quasi 200 km, posa a prova la resistència dels participants. Menys dura, però molt més tradicional, és la pujada a Montserrat, que cada any ha estat una de les sortides amb més participació.

Enguany, la sortida de la passejada popular en bicicleta de muntanya va canviar d'indret, i es va sortir des del bosc de les escoles del Rieral.

Amb aquest canvi, hem aconseguit que sigui més fàcil de trobar la sortida, per a les persones que no són del nostre poble, i, a la vegada, tenir un entorn molt més acollidor. La participació va ser la mateixa que en anys anteriors, cosa que ens deixa bastant satisfets.

La passejada és l'esdeveniment en el qual hi posem més il·lusió i esforç, atès que mobilitza a quasi tots els socis d'aquesta entitat.

Ens repartim la feinada que suposa marcar acuradament el recorregut del circuit perquè sigui el més entenedor possible, l'organitzar controls en els llocs de possibles perills (com són els encreuaments de carreteres) i posar punts d'avituallament d'aigua amb llimona, que fa més suportable la calor. Al final del recorregut, per refer les forces, preparem un bon esmorzar per tots els participants.

Aprofitem l'ocasió que ens dóna el present *Anuari,* per donar les gràcies als industrials i comerciants del nostre poble que ens donen suport en la tasca de mantenir viva l'afecció per l'esport del ciclisme de muntanya. Sense vosaltres no ens seria possible continuar organitzant la passejada popular, que ja ha esdevingut una tradició que aquest any ha arribat a la cinquena edició.

Un dels objectius que ens proposem per la propera temporada, és fer conèixer als nens i nenes de Santa Eulàlia de Ronçana aquest esport, i per intentar aconseguir aquest objectiu organitzarem excursions en bicicleta de muntanya, de recorregut planer i curt, amb la finalitat que sigui el més agradable, divertida i engrescadora possible.

I això ha estat tot, només ens cal desitjar-vos unes *Bones Festes i un feliç Any nou.*

La Junta Directiva

SANTA EULÀLIA CAMINA

Els caminaires, ja a Montserrat.
També hi ha els que, durant la nit, van fer el treball d'assistència.

Una trentena de persones som les que ens apleguem el segon diumenge de cada mes per fer una sortida cap a un indret proper. Procurem que no hi hagi més de mitja hora en cotxe per a fer l'aproximació i que la passejada no sigui superior als dotze quilòmetes. Aquesta distància creiem que està a l'abast de tothom. A les dues procurem de tornar a ser a casa.

Si a més de tenir interès per la redescoberta de l'entorn paisatgístic, i el contacte amb la natura ... hi ha un interès específicament cultural, doncs també aprofitem l'avinentesa.

Aquestes són les passejades que hem fet durant la temporada 98-99:

Tenim el costum de començar amb la marxa-passeig que organitza la UEC de la Vall del Tenes. Participem de la sortida enmig de tota l'altra gent. És com el tret de sortida de les que anirem desgranant durant tota la temporada.

Pel novembre, una altra clàssica, la baixada del Tenes, des de la capçalera fins a la Pineda. Tot el recorregut és el màxim possible de proper al riu. També vàrem pujar a Sant Sadurní de Gallifa. És la muntanya que des d'aquí es veu darrera de Sant Feliu.

Vam decidir que per la del gener trepitjariem neu, que podriem anar al Turó de l'home i Les Agudes, que faria fred, que tindriem bona visibilitat. Es van complir amb escreix totes les prediccions.

L'excursió al Santuari del Corredor, prop de Llinars, la vàrem haver de suspendre pel mal temps i repetir-la després. També hem conegut el Puig de la Creu sobre Castellar.

Sortint des de l'embassament de Sau, vàrem anar a visitar i gaudir de la visita al conjunt monumental del monestir de Sant Pere de Casserres, recentment restaurat. Una joia de l'art romànic, que bé mereix una visita.

Una altra sortida va ser al santuari de Bellmunt, sobre Sant Pere de Torelló. A més de la bellesa del conjunt, des d'aquell lloc es domina tota la vall del Ges.

I finalment, i per cloure la temporada, en vàrem fer una ben a prop de casa, de Puiggraciós a la Pineda de Riells passant per Sant Miquel.

Un fet extra va ser la caminada Santa Eulàlia- Montserrat. Va ser un èxit, no només per la quantitat de gent que la va fer, sinó també perquè pràcticament tots els que la vàrem començar la vàrem acabar, i amb menys temps del que en principi havíem previst.

Per aquest any i fora del programa "normal" n'hi ha programades dues d'extres, una al Pedraforca pel maig, que ens ocuparà tot el dia, i l'última al cim més alt de Catalunya, la Pica d'Estats pel juliol.

Ja hem fet les primeres de la nova temporada, totes són interessants. Si us decidiu a passar una bona matinal dels segons diumenges de cada mes, només cal que sigueu a les vuit a la gasolinera.

AUTOMÒBIL CLUB RONÇANA

Les Activitats de L'AUTOMÒBIL CLUB RONÇANA, aquest any 99, es concentren en dos apartats: l'organització de las ja tradicionals curses de Resistencia 4X4, eslalom i car-cros del campionat de Catalunya, i la participació d'un equip del nostre club en aquestes curses.

A diferència del tres ultims anys que el circuit el feiem a La Sorrera, aquest any el varem traslladar a les Vinyes Noves, al costat del Pavelló Esportiu, i val a dir que va ser un exit, ja que va resultar ser un circuit molt divertit per als pilots participants, i espectacular pel nombrós públic que hi va assistir.

Així doncs, el dia 30 d'Octubre a les 8 del matí començaven les verificacions dels cotxes que participarien en l'Eslalom. Aquest Eslalom constava de tres mànegues d'una volta al circuit que tenia aproximadament 1 km. Dels 27 cotxes que hi van participar, el guanyador va ser en JOSEP ROS COLOM, de l'Auto Sport Igualada, amb un Wolkswagen GTI.

L'endemà diumenge al matí va ser el torn dels sempre espectaculars CAR-CROSS, amb una inscripció una mica fluixa (només 9 vehicles) es van fer 3 mànegues classificatòries de 5 voltes cada una i la final de 10 voltes, resultant guanyador absolut el pilot JUANJO RANDA de l'Escuderia MOLLERUSA, amb un SPEED CAR.

Per la cursa de Resistència que venia després dels Car-Cros, aquest any teníem una inscripció podríem dir-ne de luxe, doncs eren 16 els equips a la graella de sortida. És la cursa del Campionat de Catalunya que ha reunit més vehicles aquest any, i entre

ells hi havia L'ENRIC FOLCH i en LLUIS PALOU, amb el seu MITSUBISHI, que defensaven el títol de CAMPIONS DE CATALUNYA 1998.

La cursa va començar a la 1 del migdia del diumenge, amb un ritme molt viu, que junt amb el circuit molt exigent, tant per les mecàniques com per als pilots, feien pensar que hi podria haver moltes baixes. Despres de la primera hora la classificació ja l'encapçalava el RANGE ROVER de l'equip MONTRAVETA - CAMPS, i pràcticament enganxats a ells l'equip FOLCH - PALOU.

En les tres hores restants, si bé hi va haver alguna bolcada i bastantes topades sense importància, entre gairebé tots els vehicles, i constants variacions en la classificació general, no va ser així per els 2 primers classificats, ja que despres de 4 hores i de donar 207 voltes al circuit, la distància que va separar el segon del primer va ser tan sols de 18 segons.

La classificació final va quedar aixi:

1er	MONTRAVETA - CAMPS	RANGE -ROVER	CATEGORIA T2
2º	FOLCH . PALOU	MITSUBISHI	CATEGORIA T1
3er	MOIX - NAVARRO	NISSAN TERRANO	DIESEL

fins a 15 classificats.

I pel que fa als resultats de l'equip del ACR, FOLCH-PALOU, en les altres curses del CAMPIONAT DE CATALUNYA han estat aquests

12-06-99	4 HORES MONTMELO	1ers. de la GENERAL
25-07-99	4 HORES DE TARREGA	1ers. CAT. T1 i 2ons. de GENERAL
19-09-99	3 HORES DE CERVERA	2ons. CAT. T1 i 9ens. de GENERAL

Aquests resultats, junt amb el de la carrera de Sta. Eulàlia, fan que aquest any no renovin el Títol de CAMPIONS ABSOLUTS. En canvi sí que es proclamaran CAMPIONS de la Categoria T1, i quedaran SEGONS DE LA GENERAL sigui quin sigui el resultat de l'última prova de SABADELL del dia 20 de Novembre.

Hem de destacar tambe la seva participació, els passats 8-9 i 10 de Juliol, a la prova BAJO ARAGON. Aquesta prova es puntuable pel Campionat del Món de l'especialitat, i el nostre equip per uns petits problemes, potser per falta d'experiència, no va superar les verificacions, cosa que va fer que poguessin córrer, però no puntuar a la Categoria màxima, sinó en una categoria que puntuava pel Campionat Aragonès.

Després de recórrer els 800 KM. de que constava la prova, varen assolir la PRIMERA posició en el CAMPIONAT ARAGONÈS, i d'acord amb el temps que van fer a la cursa, 13 hores i 48 minuts, si haguessin puntuat a la categoria màxima, la posició hauria estat la nº 39 d'entre el 85 cotxes que hi participaven.

I aquest ha estat l'any esportiu a l'AUTOMOBIL CLUB RONÇANA. Només ens queda felicitar al nostres pilots pels èxits aconseguits, i desitjar a tothom que llegeixi aquestes ratlles unes BONES FESTES i un millor any 2000 (amb efecte o sense efecte).

CASES QUE TENEN HISTÒRIA

Ca l'Artiguetes

Fins ara, les cases amb història que han aparegut a l'Anuari estaven plenes de vida. A totes hi cremava, més o menys permanentment, una llar de foc que aixoplugava del fred a diverses persones. Els tràfecs dels seus habitants, els seus estris i objectes personals repartits per les diverses cambres de la casa, la roba estesa, la xemeneia fumejant, la taula parada, els sorolls constants, la llum a cada racó..., tot era mostra d'activitat. Però, enguany, l'Anuari parlarà d'una casa desproveïda d'aquests atributs. Aquest número el volem dedicar a una masia en silenci des de fa uns anys: ca l'Artiguetes.

Certament, es tracta d'un dels masos menys coneguts de casa nostra. Molta gent ni tan sols l'ha vist mai. Per anar-hi, hem d'agafar el camí antic de Caldes de Montbui, a l'alçada del quilòmetre 3,5 de la carretera C-1413 de Caldes a Granollers, fins trobar el camí de Rosàs. Una mica abans d'arribar a Rosàs, a mà esquerra, un trencall condueix a ca l'Artiguetes. Per la banda de llevant, hi podem accedir bo i seguint l'esmentat camí de Rosàs.

Per a alguns, aquest trajecte és ben usual, no pas per adreçar-se a ca l'Artiguetes, sinó per omplir garrafes amb l'aigua de la font d'aquesta casa. Efectivament, prop de la masia, hi ha una petita deu envoltada de vegetació. Tot i que un cartell municipal adverteix al visitant que aquella aigua no té garantia sanitària, no és estrany trobar-hi persones apaivagant la seva set, o assegurant-se l'aigua per beure a casa durant uns dies. En qualsevol cas, cal tenir paciència, perquè tan sols hi ha un raig petit que brolla d'un marge. Mentre hom espera a omplir les garrafes, o simplement reposant, val la pena contemplar la majestuosa alzina que s'alça al costat de la font, o bé observar la verneda que envolta l'indret.

Ca l'Artiguetes es troba enmig de camps de conreu, i a tocar de boscúries. L'edifici té una coberta a doble vessant, feta amb teules àrabs, amb el carener perpendicular a la façana. Com la majoria de masies, la mateixa façana dóna a migdia.

Ca l'Artigues, de Lliçà d'Amunt.

A causa del seu estat de conservació, els materials amb què està feta la casa són ben visibles: tàpia a les parets, pedra calcària a les portes i a les finestres, juntament amb totxo; la façana està arrebossada, i a les cantonades alternen carreus i pedres menys treballades. En una de les finestres del davant, hi ha la inscripció "1666". El portal principal és d'arc de mig punt, amb dovelles de pedra picada, i té dos pedrissos a banda i banda. Al costat de ponent, hi ha un altre portal, també de mig punt, però fet amb totxos -alguns dels quals duen petites decoracions-. A l'extrem de llevant, hi ha una

porta més petita que donava accés a una cort. Antigament, un rellotge de sol presidia la façana. Avui, pràcticament no en queda res. Curiosament, encara es conserva el número 35 amb què estava assenyalada la casa.

A les altres façanes, les bardisses cada dia aconsegueixen prendre més protagonisme a les parets. A la part del darrera, s'hi van fer unes obres amb ciment, tapant qualsevol obertura.

La casa antiga estava formada per tres cossos principals, però probablement al segle passat, se n'hi va afegir un altre a la banda de llevant, utilitzat com a cort per al bestiar. L'entrada no és gaire gran. El sostre és pla, i el terra està enrajolat. A mà dreta, hi ha un portal que ens duu a la cuina; a mà esquerra, hi ha un altre portal que ens condueix a una cort per al bestiar. Al final de l'entrada, es troba una porta tapiada, i al costat, comença una escala de pedra amb 6 esglaons. De fet, aquesta escala només comença, perquè la part central, que ens hauria de permetre pujar al primer pis, ha caigut.

La cuina encara conserva una pica de pedra arran de la finestra. Destaca, sobretot, una gran llar de foc, que pràcticament ocupa un terç de l'habitació. Hom hi pot veure l'obertura de l'antic forn de pa, i pot imaginar com devien ser les llargues vetllades d'hivern, amb persones arrecerades a la vora del foc, feinejant, resant, o explicant contes i rondalles. Cal recordar que la cuina sempre ha estat una de les cambres primordials de qualsevol masia.

L'habitació principal del primer pis era la sala. Era prou espaiosa, i distribuïa les altres estances de la casa. A la finestra, hi ha els típics festejadors. Una gran biga de fusta sustenta el pes del sostre de punta a punta. Com a mínim, hi havia tres habitacions. La majoria conserven els colors amb què estaven pintades, i les sanefes que les decoraven. La que es troba sobre la cuina era la més càlida, ja que la xemeneia, ben visible a l'esmentat dormitori, s'utilitzava com a sistema de calefacció. Malauradament, la majoria de peces estan en un estat lamentable, amenaçant ruïna. A més, algun desaprensiu ha entrat a la casa, malmetent alguns racons, i omplint de guixades algunes parets.

A la part exterior, hi ha un pou just davant de la casa. Aquest pou té una inscripció, poc visible, on s'intueix la data 1888. També cal destacar que a la part superior, fent d'obertura, hi ha una roda de molí. Al costat del pou, hi ha una mena de safareig i de bassa, mig amagat per la vegetació.

A la banda de ponent, es veuen les restes del que devia ser una cort, o un recinte semblant. Una mica més lluny, dalt d'una petita pujada, hi ha un porxo, també en mal estat. Davant del porxo, s'endevinen els cairons que formaven part de l'era. De mica en mica, les herbes i la terra han ocupat el seu lloc, de manera que ja quasi no en queda res.

¿És possible trobar les arrels històriques d'aquest arbre que avui ja sembla abatut? Afortunadament, encara ho podem intentar i presentar una hipòtesi sobre els seus orígens.

Ca l'Artiguetes, de Santa Eulàlia de Ronçana.

Una artiga és un tros de terra preparat per a conrear-la, especialment traient-ne els arbres i cremant-ne el sotabosc per aprofitar la cendra com a adob. A l'època medieval, quan la forest ocupava bona part d'aquestes contrades, alguns masos rebien el nom d'artigues en referència al fenomen suara esmentat. Aquest topònim indica, per tant, un passat ben remot i llunyà. Evidentment, el mot Artiguetes deriva d'Artigues. Ara bé, el mas de ca l'Artiguetes té les seves arrels en el període medieval? L'escadussera documentació que s'ha conservat ens aporta poques dades.

A prop de ca l'Artiguetes, hi ha la finca de can Camp, de Caldes de Montbui. Actualment, can Camp pertany a la família Sanllehy. Aquest mas està extraordinàriament ben documentat des del segle XII. Com que les dues cases es troben a una distància prou curta, no seria estrany que entre els pergamins de can Camp hi aparegués alguna referència a ca l'Artiguetes, en el cas que aquesta masia santaeulalienca ja existís. Efectivament, els papers de can Camp esmenten un mas Artigues des del segle XIII.

Concretament, l'any 1232, Pere de Mitjans va lloar i va confirmar a Pere de Comalera i a Bernat d'Artigues, dos horts que tenia a la parròquia de Santa Maria de Caldes de Montbui, al lloc dit "ad Pedrós". Recordem que els Comalera eren els hereus d'un antic mas, avui desaparegut, i agregat a la propietat de can Maspons de la Vall com a mínim des del segle XVI. El 1269, Berenguer, prior del monestir de Sant Pau del Camp, de Barcelona, va establir de nou el mas Sant Miquel i el casal de "Miró",

ambdós al terme de Caldes, a en Bernat de Sant Miquel; entre les afrontacions d'aquells béns, es mencionaven unes terres pertanyents a ca l'Artigues. Una mica més tard, l'any 1286, en Bernat d'Artigues posseïa uns horts que radicaven també a Caldes, a l'indret conegut com Belvey.

Tot plegat va fer pensar a n'Enric Moreu-Rey, un reconegut historiador de Caldes, que potser el mas Artigues que apareixia a la documentació de can Camp, corresponia a ca l'Artiguetes de Santa Eulàlia de Ronçana. Si fos així, aquesta seria una de les cases més antigues del poble.

Però, si ca l'Artiguetes fos una de les cases més velles del terme, hauria d'aparèixer algun Artigues als fogatges medievals, cosa que no succeeix. Com vam explicar en una altra ocasió, els fogatges eren censos de població que es feien amb la finalitat de repartir els impostos. S'anomenaven així perquè comptaven "focs", és a dir, les llars d'una parròquia. Normalment, el cognom del cap de família solia coincidir amb el de la casa, de manera que és relativament senzill escatir d'on era fill cadascú. L'any 1497 es va fer un fogatge molt interessant, ja que recollia els noms de tots els caps de casa, de manera que podem conèixer les masies més antigues del poble. Aleshores no apareixia cap Artigues, i molt menys cap Artiguetes.

Per tant, ens inclinem a pensar que durant l'edat mitjana, ca l'Artiguetes encara no s'havia construït. Probablement, quan els pergamins de can Camp citen el mas Artigues, fan referència a la masia homònima de Lliçà d'Amunt. No fóra gens estrany que els seus propietaris tinguessin peces de terra en aquella zona. De fet, ca l'Artigues de Lliçà sí que es troba documentada al període medieval. L'arxiu particular de ca l'Artigues retrocedeix fins el segle XIV, i l'arbre genealògic de la família comença l'any 1300, tot i que amb les dades de can Camp coneixem la seva existència des del segle XIII.

Així, doncs, quin és l'origen de ca l'Artiguetes? Per trobar la resposta a aquesta pregunta no ens hem de moure de ca l'Artigues de Lliçà. El dia 20 de desembre de 1510, en Pere Artigues, amo de ca l'Artigues, feia testament. Els marmessors d'aquella darrera voluntat van ser els seus fills Pere, designat hereu, i Antoni. Uns anys més tard, el 1536, era aquest darrer Pere Artigues qui testava. Aleshores, entre els marmessors que va nomenar, hi havia el seu germà Antoni Artigues, pagès habitant a la parròquia de Santa Eulàlia de Ronçana. En aquest punt hem de recuperar la informació que ens proporcionen els fogatges, perquè l'any 1553 se'n va fer un, i entre els caps de casa assenyalats, hi havia el pagès Antoni Artigues.

Segons la nostra hipòtesi, doncs, n'Antoni Artigues era un fill cabaler de ca l'Artigues de Lliçà d'Amunt. A la primera meitat del segle XVI, es degué establir a la nostra parròquia a partir dels seus estalvis i amb l'ajuda dels llegats que els seus pares li pogueren deixar. Resulta versemblant pensar que es casés, aconseguís un tros de terra i aixequés una petita casa. Aquest podria haver estat l'inici de ca l'Artiguetes. Els seus habitants es cognomenaven Artigues, tal i com ho feien els de la "casa pairal" de Lliçà d'Amunt, i la nova masia també es va anomenar Artigues, mentre que el mot Artiguetes no el documentem fins el segle XIX.

Detall de la façana de ca l'Artiguetes.

De fet, al nostre poble, existeix un exemple semblant en l'aparició d'una masia: el cas de can Plantadeta, al Rieral. Seguint les notes de l'estudiós Jordi Plantada i Aznar, un fadristern de can Plantada de l'Ametlla, anomenat Joan Plantada, va passar a residir a Santa Eulàlia de Ronçana a mitjans segle XVI. Un fill d'aquest cabaler, dit també Joan Plantada, va adquirir una peça de terra on hi va aixecar una casa l'any 1608. Durant un cert temps, aquella casa va ser anomenada can Plantada del Pla, i un xic després es parlava de can Plantadeta. Els Plantada van viure a can Plantadeta fins l'any 1806, quan en Pere Plantada i Tries es va vendre la propietat a en Joan Baró.

Les semblances entre ambdós casos són ben evidents. Aquests dos exemples il·lustren el creixament demogràfic que va experimentar el nostre poble al segle XVI. Així, si l'any 1497 a Santa Eulàlia de Ronçana hi havia 130 veïns, aproximadament, el 1553 n'hi hauria cap a 275. Entre els nous habitants, trobaríem els Artigues, ocupants de ca l'Artiguetes o residents a un lloc que, posteriorment, esdevindria la

citada casa. Malauradament, les notícies sobre aquesta masia són molt puntuals, i no ens permeten establir la seva evolució al llarg de la història. El que sabem és que els descendents d'aquell Antoni Artigues van perdurar fins l'any 1896, tal i com veurem més endavant.

Precisament, una germana de l'Antoni Artigues es va casar amb l'hereu de can Caseta, també a Santa Eulàlia de Ronçana. Segons Moreu-Rey, Caseta era un altre nom del mas Vendrell. Nosaltres no ho creiem pas. Més aviat, tot indica que can Caseta era una casa situada prop de can Vendrell. Probablement, l'any 1675, en Josep Vendrell va comprar aquesta antiga masia, que va acabar desapareixent, potser pel seu estat ruïnós.

La següent dada sobre els Artigues de Santa Eulàlia no la trobem fins l'any 1604, quan es va fer una visita pastoral a la nostra parròquia. Les visites pastorals són les estades que fa el bisbe per inspeccionar les esglésies de la seva diòcesi. El bisbat de Barcelona conserva la documentació de les visites des del segle XIV. A banda de descriure l'estat material de les esglésies i de les rectories, aquests registres també consignen els advertiments dels visitadors, amb la finalitat de millorar algun aspecte de la parròquia. Doncs bé, a l'any indicat, es deia que en Francesc Artigues, pagès de Santa Eulàlia -creiem que era l'hereu de ca l'Artiguetes- havia de pagar 6 lliures als baciners de la bacina de l'obra de l'església, sota pena d'excomunicació si no ho feia.

Els baciners eren les persones encarregades de passar la bacina captant per algun sant o per alguna administració parroquial, i la bacina de l'obra era la safata que s'utilitzava per tal de recollir almoines per a l'obra de l'església, és a dir, per a la seva administració. Recordem que durant aquells segles, la cura de les parròquies anava a càrrec del rector, ajudat per un o dos "obrers", és a dir, per persones del poble. Probablement, els baciners havien prestat les 6 lliures indicades a en Francesc Artigues, en un moment en què aquest no disposava de diners en metàl·lic. Tampoc era estrany que les persones amb necessitats pecuniàries acudissin a institucions eclesiàstiques o a eclesiàstics. Algú ha dit que, durant aquells segles, l'Església era la banca de l'època.

També és interessant la pena que s'aplicaria si en Francesc Artigues no retornava la quantitat prestada: l'excomunicació. Es tractava de separar l'infractor de la comunió de l'Església. Aquest càstig era un dels pitjors que hom podia rebre en una societat com aquella, on la comunitat era tan important. Hom pertanyia a una família, però també a un determinat estament, i per sobre de tot a la corporació cristiana. Així, l'Església intentava evitar els morosos. A les següents visites, no es diu res sobre en Francesc Artigues, per tant, suposem que va solventar el seu deute.

Uns anys més tard, coneixem l'existència d'un personatge anomenat Miquel Ribes, àlies Artigues, un pagès de Santa Eulàlia. Tal i com és designat, creiem que era el pubill de ca l'Artiguetes. En realitat, es devia dir Miquel Ribes. Possiblement, es va casar amb l'hereva de ca l'Artiguetes, i per aquest motiu duia l'àlies d'Artigues. Aquesta manera de cognomenar les persones era molt habitual. Durant molt de temps, la importància de la casa predominava sobre el nom patern. D'aquesta manera, si un

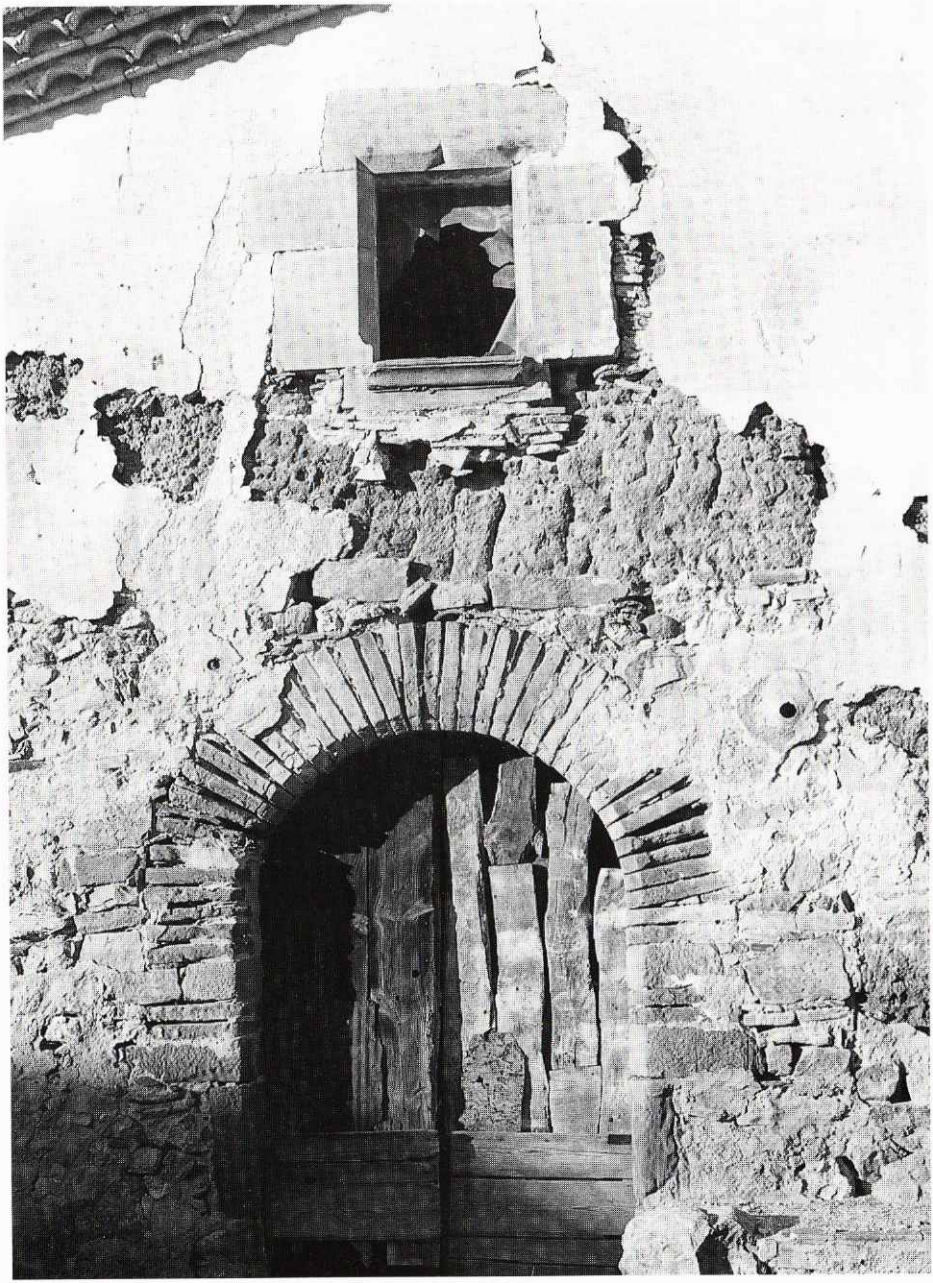

A la façana es poden veure diversos materials de construcció.

xicot es casava amb la pubilla d'una masia, acostumava a adoptar el nom de la casa, ja fos en primer lloc, o ja fos com a àlies -fet del tot comprovat en el cas de nissagues-benestants. A la seva obra "Notícia de Catalunya", l'historiador Jaume Vicens Vives ho explicava així: "L'element bàsic, indiscutible, de la societat històrica catalana no és l'home, és la casa", evidenciant un pensament pairalista molt arrelat al nostre país.

Doncs bé, en Miquel Ribes, àlies Artigues, va ocupar diversos càrrecs de govern a la baronia de Montbui. Va ser prohom (1629, 1636 i 1638), jurat (1639) i clavari (1650). El mateix any 1650 estava insaculat a la bossa de jurats de la baronia i a la bossa del consell. Com sabem, la baronia de Montbui era governada per un consell ordinari format per un batlle, quatre jurats, quatre jurats vells, un clavari -que exercia com a tresorer- i 16 prohoms. Des de l'any 1571, l'elecció dels càrrecs de jurat, clavari i prohom es feia a través del sistema insaculatori. Es col·locaven els noms dels candidats dins d'uns rodolins, que posteriorment s'introduïen dins d'un sac -per això es parla de sistema insaculatori-. Una mà innocent, normalment la d'un infant, treia els rodolins per a cada càrrec. Tot i que aparentment sembla una fórmula força democràtica, en realitat, hi havia famílies que sempre aconseguien ser insaculades. Realment, els candidats havien de gaudir d'una bona reputació i, indiscutiblement, d'una bona situació econòmica. Per tant, és possible que en Miquel Ribes, àlies Artigues, formés part de la pagesia relativament acomodada de la baronia.

Des del segle XVIII, podem establir la successió de ca l'Artiguetes de Santa Eulàlia. A l'inici del set-cents, l'amo de la casa era en Jaume Artigues, casat amb na Maria Llonch. El seu fill i hereu, en Jaume Artigues i Llonch, l'any 1774 redimia un deute antiquíssim de 10 lliures, creat per "son antecessor" Antoni Artigues, l'any 1521. Per tant, la hipòtesi que hem apuntat més amunt sembla confirmar-se. L'esmentat Jaume Artigues i Llonch va dotar cada una de les seves filles amb 100 lliures (algunes amb 120 lliures), i 2 caixes amb roba blanca i vestits nupcials. Així mateix, va aconseguir que el seu hereu, en Francesc Artigues i Guàrdia, es casés amb n'Elisabet Germà, filla del mas Sentmenat de Caldes de Montbui, la qual aportà un dot consistent en 525 lliures, 2 caixes de noguera amb roba blanca, vestits nupcials i una caputxa de vellut.

De fet, la benanança dels Artigues de Santa Eulàlia a mitjans segle XVIII es reflectia en l'impost del cadastre. L'any 1758, havien de pagar 141 lliures i 16 sous per aquest tribut. Com que una part del cadastre gravava els béns immobles que hom tenia, podem afirmar que els Artigues formaven part de la pagesia mitjana de Santa Eulàlia de Ronçana. Això no vol dir que tinguessin una vida regalada. Qualsevol contratemps els podia abocar a un procés d'endeutament. D'aquesta manera, la poca documentació conservada d'inicis del segle XVIII i dels primers anys del segle XIX recull, sobretot, documents de crèdits -censals i debitoris- demanats pels amos de ca l'Artiguetes. No obstant això, aquestes adversitats no van arribar a comprometre mai l'administració del mas i, fins i tot, els Artigues van arrendar camps o feixes de la seva propietat a altres persones.

Efectivament, en Francesc Artigues i Guàrdia va acensar algunes peces de terra del mas Artiguetes -denominat encara Artigues-. Els arrendataris havien de plantar-hi

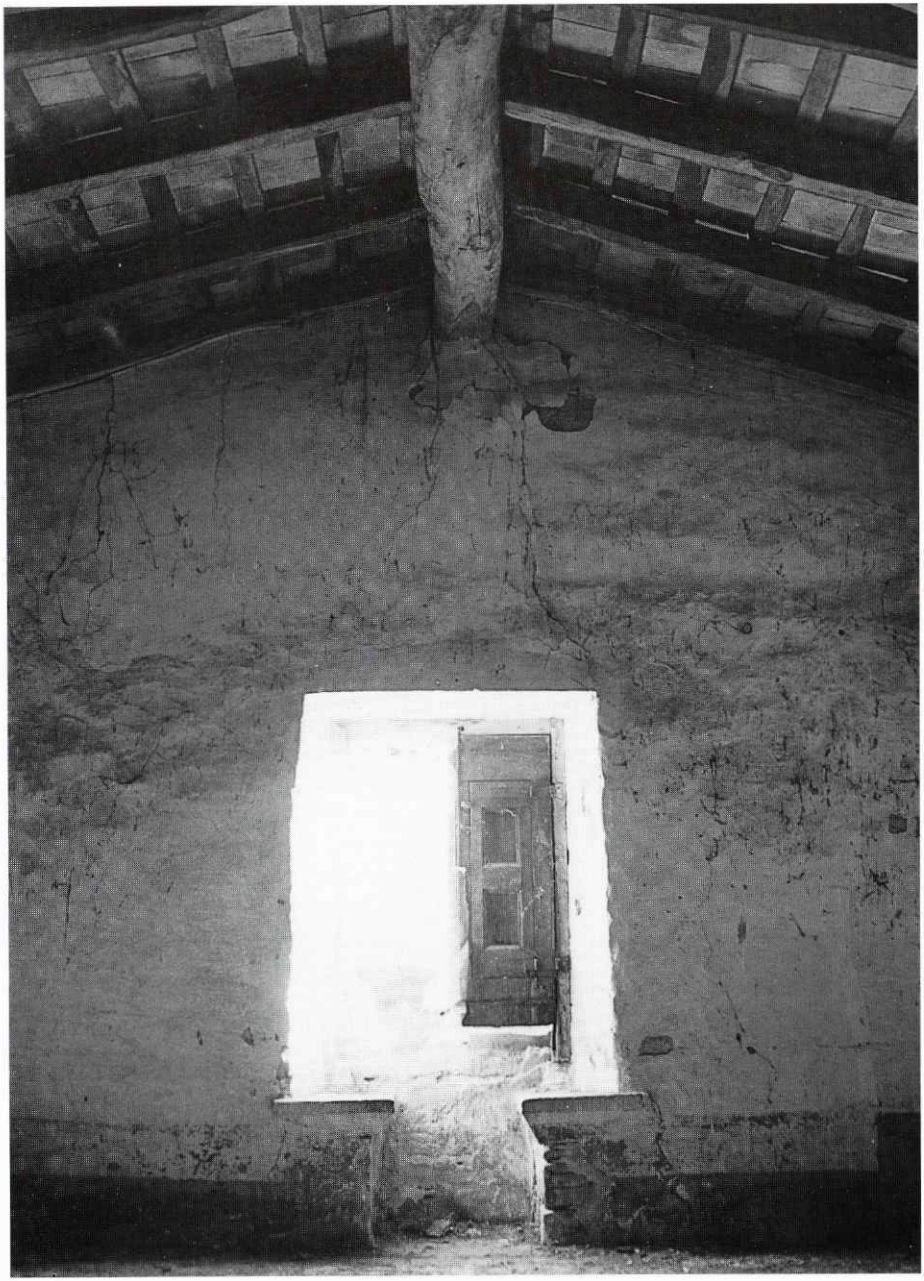

Sala de ca l'Artiguetes, amb els festejadors a la finestra.

ceps, i anualment havien de pagar 1/3 part de tots els fruits que collissin a l'amo -per tant, un cens molt elevat-. A més, l'any 1806, el prior de Sant Miquel del Fai, atenent ser "dueño privatiu de totas las ayguas que discorran per la riera de Tenas, en quant passan per las parròquias de Riells, Bigas, Santa Eulària de Ronsana y Llissà de Munt", va establir a en Francesc Artigues la facultat de regar les seves terres amb l'aigua del torrent dit de Castellet.

En Francesc Artigues i n'Elisabet Germà tingueren una hereva, de nom Maria. Aquesta es va maridar amb en Francesc Duran i Pedró, fill de can Duran, de Santa Maria de Palausolitar. El mas Duran és un dels més antics d'aquella parròquia, i fou un dels més benestants -avui, però, és un restaurant-. Bona prova d'això fou el dot del nuvi: 1.100 lliures, 2 calaixeres, roba blanca, vestits nupcials i joies d'or i de plata. Els fills d'aquest matrimoni van dur el patronímic Duran en primer lloc. I és que, al segle XIX, ja era habitual l'ordre dels cognoms que utilitzem avui en dia.

Coneixem sis fills de la Maria Artigues i d'en Francesc d'Assís Duran. En Joan Duran i Artigues feia de pagès a Caldes de Montbui, i l'any 1879 rebia 200 lliures, 6 camises, 2 llençols i 3 draps de mà com a pagament per renunciar als seus drets sobre el mas Artiguetes. L'Antonia Duran i Artigues va néixer cap a l'any 1816. Es va casar amb en Joan Rosàs i Fàbregues del Bosc, l'hereu de can Genís de la Sagrera, a Santa Eulàlia de Ronçana. Quan l'any 1988 en Josep Claret va parlar de can Genís a l'Anuari, deia que n'Antònia Duran era de l'Hostal de la Serra, quan en realitat era de ca l'Artiguetes. Segons sembla, la núvia va aportar un dot consistent en 200 lliures, una calaixera amb roba blanca i tres vestits nupcials -un de cúbica negra, un d'indiana i "panyo" i un altre de cotó, seda i satí-. Per en Josep Claret, "sembla que es pugui

Estat en què es troba l'entrada de ca l'Artiguetes

deduir que una noia molt jove i d'una casa arreglada entra a una casa de treball i poques rendes." L'Antònia Duran i Artigues va enviudar l'any 1870, quan la cossa d'una mula va ferir mortalment en Joan Rosàs mentre batia a l'era de can Naps. Ella va morir l'any 1907. Altres filles foren na Cecília i na Mª Àngela Duran i Artigues.

Un altre fill conegut d'en Francesc d'Assís Duran i de la Maria Artigues fou en Josep, nascut cap a l'any 1800. Feia de pagès, i es va casar amb na Paula Vivet i Valls, de Santa Eulàlia. Ens detindrem una mica en aquest personatge, ja que alguns Duran del nostre poble provenen d'aquest individu. El matrimoni esmentat va tenir nou fills. Dos van morir de manera prematura, i tots els altres es van casar. El setè fill fou n'Antoni Duran i Vivet, nascut probablement a l'Ametlla del Vallès, i recordat pels veïns més grans de la Serra Granada de Santa Eulàlia, com l'avi de can Duran. Efectivament, ell i la seva muller, na Brígida Rocasalbas i Bot, van viure durant un temps a l'Hostal de la Serra, fins que van adquirir la petita casa veïna de can Fuster, coneguda des d'aleshores pel seu nom actual, can Duran.

L'Antoni Duran i la Brígida Rocasalbas van tenir cinc fills. L'hereu s'anomenà Joan. Es va casar amb na Concepció Barbany, de can Colom, i va viure a can Duran. Els descendents d'en Joan i de la Concepció encara duen el cognom Duran. El segon fill va ser en Bartomeu, el qual es va casar amb na Maria Torras i Sayol, filla de can Torras. Curiosament, en Bartomeu va ser el masover de ca l'Artigues de Lliçà d'Amunt, la casa d'on havia sortit un avantpassat seu al segle XVI. El tercer fill rebé el nom de Francesc. Es va casar amb na Maria Rodés i Vivet, i va anar a viure a can Valls de la Serra. En Josep va ser un altre fill, el quart. La seva muller fou na Maria

Detall de la cuina.

Molins i Cassi, i van viure a can Minguet. Com en el cas d'en Joan, els seus descendents encara porten el cognom Duran. Finalment, l'any 1903 va néixer en Salvador Duran i Rocasalbas, el qual va morir ofegat quan tan sols era un infant.

L'hereu d'en Francesc d'Assís Duran i de na Maria Artigues es deia Jaume. Degué néixer cap a 1798 o 1799. Ell també va ocupar càrrecs al govern de la baronia de Montbui a la primera meitat del segle XIX. Cal dir que arran de la victòria de la monarquia borbònica a la Guerra de Successió, des del segle XVIII el consell ordinari fou substituït per una Junta, formada per un batlle, un dipositari i cinc regidors. Tots els càrrecs eren nomenats pel corregidor de Mataró. Doncs bé, en Jaume Duran i Artigues, propietari de ca l'Artiguetes, va exercir de regidor (1829 i 1843), i elector (1839 i 1841). Recordem que la baronia de Montbui, nascuda l'any 1059, va desaparèixer en aquelles dates.

Aquells temps no devien ser massa segurs, enmig de malvestats polítiques, de guerres civils entre carlins i liberals i de colles de lladregots i bandolers. El segle XIX va ser molt complicat. Alguns veïns, com en Josep Rosàs i Mas, propietari del mas veí de Rosàs, i la seva família, van passar a viure a Sant Feliu de Codines a causa dels perills de viure isolats per aquelles terres. No gaire lluny d'allà mateix, al Sot del Baster, al terme de Caldes, en va passar una de grossa l'any 1837. Segons expliquen en Josep Ballart i en Joan Villanueva, una filla d'un masover d'una casa santaeulalienca tenia relacions amb un dels caps de partida carlina del Vallès, anomenat Cordas. Un dia, aquella noia tornava cap a casa seva quan, al dret del Sot del Baster, uns pagesos que treballaven la terra la van veure passar. Un d'ells va exclamar: "Ara passa la puta d'en Cordas", i tots en van fer mofa. La noia ho va explicar tot a en Cordas, i quan aquest se'n va assabentar, va manar als seus homes que matessin tots els pagesos que trobessin des de Santa Eulàlia fins a Caldes. Efectivament, alguns pagesos van ser assassinats, però els protagonistes de l'afront es salvaren.

Afortunadament, coneixem algunes característiques de ca l'Artiguetes de mitjans segle XIX. L'any 1860 es va realitzar un amillarament -document que recull els béns rústics i ramaders dels declarants-. En Jaume Duran i Artigues formava part del reduït grup de grans i mitjans propietaris. Tenia 16 quarteres i 6 quartans de bosc comú, i 10 quarteres de bosc destinat a la producció de carbó. A continuació, disposava de 9 quarteres de secà, 3 quarteres i 3 quartans d'olivar i 3 quarteres i 2 picotins d'erm. Tan sols disposava d'una quartera per al regadiu, i curiosament, no consta que tingués vinya. A banda d'aquest patrimoni, era el propietari de la casa de ca l'Artiguetes i posseïa 2 burros per a les tasques del camp, 2 porcs i 4 moltons. Aquest patrimoni era prou destacat, i força superior al de la majoria de veïns del poble, que no superaven les 8 quarteres de terra per declarant.

L'any 1832, en Jaume Duran i Artigues es va casar amb na Tomassa de Xammar i Màrgens, filla d'en Josep de Xammar, ciutadà honrat de Barcelona, i propietari del mas Xammar de Baix, a l'Ametlla -casa coneguda actualment com el Casal de la Visitació-. Sens dubte, es tractà d'un enllaç magnífic pels de ca l'Artiguetes. La núvia procedia d'una de les nissagues més importants de l'Ametlla, i el seu dot també ho era

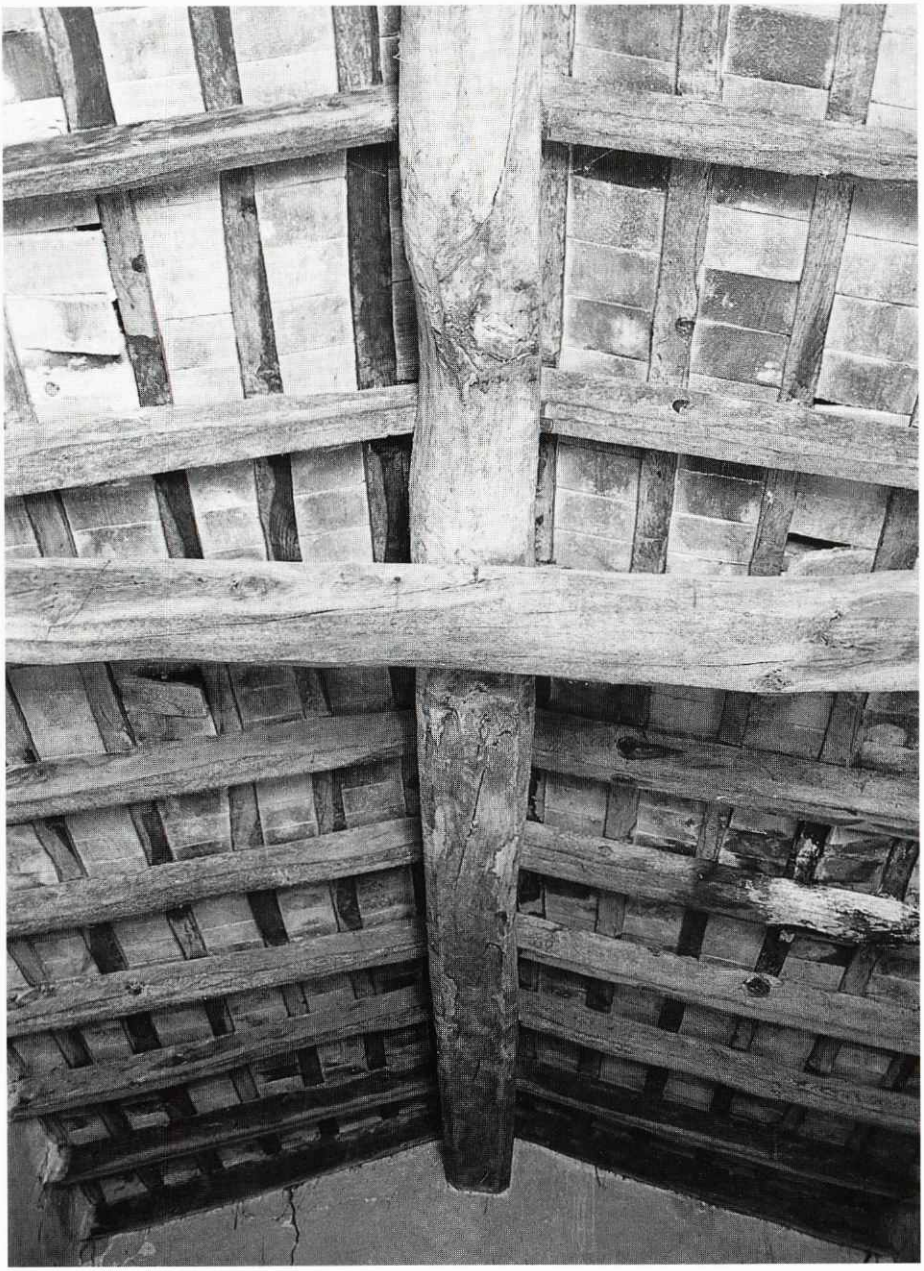

El sostre de la sala.

-800 lliures, 2 calaixeres amb roba blanca i 4 vestits nupcials-. Tots aquests esposoris demostren la situació força benestant que aleshores gaudia ca l'Artiguetes.

Fruit d'aquest matrimoni, coneixem l'existència de dos fills. Una noia, de nom Maria, es va casar a Llerona, mentre que l'hereu, en Joan Duran i de Xammar, es va casar amb na Rosa Uñó i Cuscó, filla de ca l'Uñó de Santa Eulàlia de Ronçana. En Joan va ser el darrer descendent de la nissaga iniciada a la primera meitat del segle XVI per n'Antoni Artigues, aquell cabaler de ca l'Artigues de Lliçà d'Amunt. En Joan i la Rosa no van tenir fills. Potser per això, van haver de llogar mossos. Així, l'any 1877, a ca l'Artiguetes hi vivia en Jaume Duran i Artigues, el seu fill i hereu Joan i la seva muller, na Rosa Uñó, i en Francesc Viaplana i en Josep Sarret, els quals consten com a "dependientes".

Finalment, el 14 de juliol de 1896 va morir en Joan Duran i de Xammar. Tenia 62 anys. La seva esposa va heretar tots els seus béns. Va restar víuda durant trenta-nou anys. Durant un temps, va viure a ca l'Artiguetes. Llogava mossos que l'ajudaven a tirar endavant la finca, com en Josep Rosàs i Duran, fill de can Genís, un cosí del seu difunt marit, que hi feia de "serviente" o "jornalero del campo" l'any 1900. Però amb una edat avançada, la Rosa es va estimar més anar a viure a un lloc menys amagat i solitari. Per això, l'any 1918 va comprar una casa a la Sagrera de Santa Eulàlia -ca la Rosa-. Com que els seus familiars van tenir cura d'ella, l'esmentada Rosa els hi va deixar la finca de ca l'Artiguetes com herència. Des de llavors, aquesta propietat ha format part del patrimoni de ca l'Uñó, una situació que encara perdura.

Des del primer quart del segle XX, ca l'Artiguetes ha estat una masoveria de ca l'Uñó. Molta gent recorda la família Barnils com a masovers d'aquesta masia. Així, l'any 1936 hi vivien en Pere Barnils i Gili, casat amb na Francesca Guri i Furtó; na Antònia Furtó i Carsí, mare de l'anterior; en Miquel, en Francesc i en Josep, fills d'en Pere i de na Francesca; na Francesca Flaqué i Cuberta, afillada, i n'Antoni Pou i Tort, mosso de la casa. Fins fa uns anys, encara s'hi estava en Josep Barnils, tot i l'estat lamentable de l'edifici. Ens conten que durant aquests darrers temps, el masover de ca l'Artiguetes s'estimava més dormir al porxo que a la casa.

Avui, ca l'Artiguetes viu més sola que mai, patint una silenciosa decadència que lentament la condueix a l'esfondrament. A Santa Eulàlia de Ronçana, no és l'únic cas de masia abandonada. Al llarg de la història, han existit molts masos. Alguns han sobreviscut durant molt de temps, i d'altres han desaparegut arran d'epidèmies, malvestats, endeutaments... El record del que havien estat i la realitat del que són sempre ens produeix una certa tristesa. Malgrat tot, les parets de ca l'Artiguetes encara són fortes, i potser algun dia la seva llar de foc tornarà a aixoplugar persones, les seves cambres s'ompliran novament d'estris i objectes, la roba tornarà a ser estesa, la xemeneia fumejarà i una altra vegada els sorolls i la llum ompliran cada racó.

Text: **Xavier Ciurans i Vinyeta**

Fotografies: **Albert Roca Font**

Els Artigues de Santa Eulàlia (s. XVIII-XIX) i els seus descendents
Ca l'Artiguetes

Taula de símbols
...1787....: Any per referències documentals
1787-1850: Any de naixement - Any de defunció
c. Maria Julià: Casat amb Maria Julià

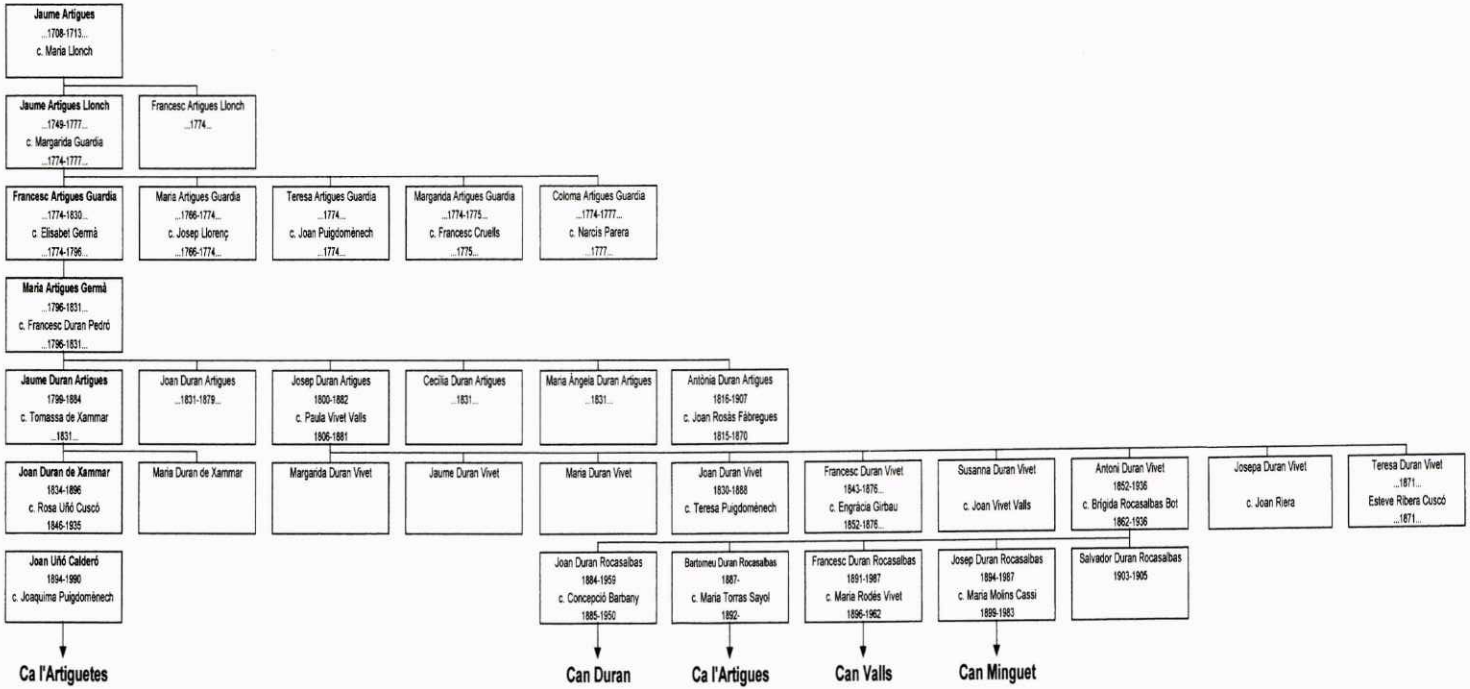

Resum del període Desembre 98 - Novembre 99

TEMPERATURES

	LA SAGRERA		EL RIERAL		LA VALL	
	Màx	*Mín.*	*Màx.*	*Mín.*	*Màx.*	*Mín.*
DESEMBRE 98	9,1	3,7	11,3	1,8	13,4	2,3
GENER 99	9,3	3,4	11,6	1,3	12,5	2,3
FEBRER	10,9	3,1	13,2	0,8	14,8	1,9
MARÇ	14,7	6,2	17,4	3,9	18,4	5,2
ABRIL	17,6	8,2	20	5,8	20,7	6,8
MAIG	22,8	13,5	26,5	11,3	27,1	12,5
JUNY	24,9	16,5	27,7	14,1	29,5	14,9
JULIOL	28,5	19,9	31,5	17,1	31,9	18
AGOST	28,2	21,5	31,3	18,4	32,1	19,4
SETEMBRE	24,6	17,4	27,9	14,2	28	15,5
OCTUBRE	19,2	12,9	22,9	10,1	21,8	11,2
NOVEMBRE	11,9	6,1	14,5	2,5	15	3,9

PLUJA

	LA SAGRERA	EL RIERAL	LA VALL
	litres/m².	*litres/m².*	*litres/m².*
DESEMBRE 98	114	113	124
GENER 99	46,5	56,5	49
FEBRER	-	1	1
MARÇ	3,5	6	6
ABRIL	30,5	31,5	36
MAIG	24,5	39,5	39
JUNY	65	67,5	86
JULIOL	19	13,5	22
AGOST	27,5	131	69
SETEMBRE	151	140	118,5
OCTUBRE	110,5	93	111,5
NOVEMBRE	49	43	44,5
TOTAL:	641 lt/m²	735,5 lt/m²	706,5 lt/m²

Dies de pluja quantificable: 66
Dies de pluja inapreciable: 30
Dies de tempesta: 18
Dies de pedregada: 2
Dies de gelada: 46
Dies de vent fort: 3
Dies de boira: 3
Dies de nevada: 0

Dia de màxima precipitació: 14-9-99	La Sagrera: 69 lt/m^2 El Rieral: 79 lt/m^2 La Vall: 71 lt/ m^2
Temperatura màxima absoluta: 25-8-99	La Sagrera: 32ºC El Rieral: 34ºC La Vall: 38ºC
Temperatura mínima absoluta: 22-11-99	La Sagrera: 0ºC El Rieral: -5ºC La Vall: -3ºC

Mitjana pluviomètrica: 694 lt/m^2
Mes més sec: Febrer
Mes més plujós: Setembre

L'any 1999 segueix la tendència dels darrers anys, en què patim llargs períodes de sequera que s'acaben amb fortes tempestes amb gran aparell elèctric i abundant precipitació.

Destaca el període de primavera, plujós per naturalesa i que enguany ha estat extremadament sec.

La mitjana pluviomètrica, força elevada, ens pot induir a error, ja que la pluja caiguda es concentra en pocs dies, i encara en poques hores.

Pel que fa a les temperatures, durant l'hivern hi ha hagut bastants dies de gelada, amb mínimes no molt baixes, però persistents, i a l'estiu, sense arribar a màximes extremadament altes, la calor també s'ha fet sentir força,

Pep Margenat

Guia industrial i comercial

FINQUES STA. EULÀLIA

API 1881

COMPRA, VENDA, PERMUTES: TORRES

SOLARS

PISOS

NAUS INDUSTRIALS

RÚSTIQUES

LLOGUERS

Carretera de Barcelona, s/n.
Telèfons 93 844 66 25 - 93 844 66 52
SANTA EULÀLIA DE RONÇANA

PETRO SANTA EULÀLIA, S.L.

DISTRIBUÏDOR COMERCIAL DE GASOLIS

REPSOL

PREMI REGIONAL A LA QUALITAT DEL SERVEI
DE L'ANY 1994-95

Tel. 93 844 84 34 - Fax 93 844 90 25
Ctra. de Parets a Bigues (Km. 10,7)
08187 SANTA EULÀLIA DE RONÇANA

VENDA i TALLER D'AUTOMÒBILS
RENTAT AUTOMÀTIC

ESTACIÓ SERVEI
SANTA EULÀLIA

SERVEI OFICIAL

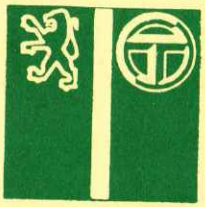

PEUGEOT TALBOT

AIRE CONDICIONAT

Telèfons:
Taller: 93 844 88 06
Estació Servei: 93 844 82 31
Fax: 93 844 90 25

SANTA EULÀLIA DE RONÇANA

Pastisseria d'en
DAVID

PA ARTESÀ

GELATS • CAFÈS

Ctra. de Barcelona, s. n. - Telèfon 93 844 68 54
08187 SANTA EULÀLIA DE RONÇANA

Farmàcia NÚRIA SALAYET

LABORATORI D'ANÀLISIS CLÍNIQUES

FÓRMULES MAGISTRALS

Ctra. de Barcelona, s/n.
Edifici La Sala - Tel. 93 844 89 80
SANTA EULÀLIA DE RONÇANA

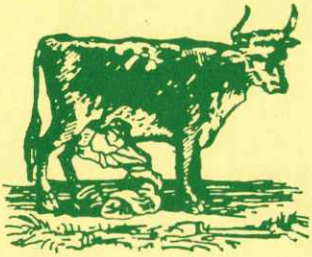

Can Corder

PERE BASSA

ELABORACIÓ ARTESANA DE FORMATGE, MATÓ I IOGURT

DISTRIBUCIÓ I VENDA: **LA SELECTA**

Ctra. de la Sagrera, s/n
Telèfon 93 844 66 30
STA. EULÀLIA DE RONÇANA

Camí de la Serra de Can Ballestà, 2
Telèfon 93 841 46 66
LLIÇÀ D'AMUNT

RENAULT

AUTO RONÇANA

S.C.C.L.

AGÈNCIA OFICIAL **RENAULT**

MECÀNICA, ELECTRICITAT I ACCESSORIS

REPARACIÓ DE TOTES LES MARQUES

US ESPEREM A:

Camí de Caldes, 17 - Tel. 93 844 67 34
SANTA EULÀLIA DE RONÇANA

Bar - Bodega

CAN RAMONET

GRAN SURTIDO EN TAPAS VARIADAS Y BOCADILLOS

Urbanización La Campiña - Parcela 92
Calle Aragón
Teléfono 93 844 90 51
SANTA EULÀLIA DE RONÇANA

Assessoria STA. EULÀLIA

- Centre Comptable
- Assessorament Fiscal i Laboral
- Assegurances

Ctra. de Barcelona (Can Ferrer) Telf. 93 844 82 50
SANTA EULÀLIA DE RONÇANA

ESPORTS

ORENÇANA

santa eulalia
de ronçana

Tel. 93 844 82 03 - Plaça de l'Ajuntament, 2
SANTA EULÀLIA DE RONÇANA

FORN DE PA **PASTISSERIA**

Santa Eulàlia

Ctra. La Sagrera
Telèfon 93 844 89 54

Ctra. Sant Feliu
Telèfon 93 844 81 60

SANTA EULÀLIA DE RONÇANA

Pol. Ind. CAN MAGRE - C/. Carles Buiguas, Nau 44
Tel 93 844 94 34 - Fax 93 844 94 35
08187 STA. EULÀLIA DE RONÇANA (Barcelona)

FABRICANTS DE PASTA FRESCA ITALIANA

DISTRIBUÏDORS DELS SEGÜENTS PRODUCTES D'ALIMENTACIÓ:

- **Denominacions d'origen i de qualitat nacionals i d'importació**
- **Vi i oli de Batea en exclusiva pel Vallès Oriental**
- **Caves i vins del celler del Penedès**
- **Altres productes (Canelons, croquetes, plats cuinats, etc.)**

- SERVEI A DOMICILI -

Tel. 93 844 94 34 / Fax 93 844 94 35

CONSTRUCCIONS

MOLINS, S. L.

Carrer Pi Gros - Urb. Bosc del Forn
SANTA EULÀLIA DE RONÇANA

Telèfons:

OFICINA:
93 844 81 81

PARTICULAR:
93 844 82 82
93 844 90 10
93 844 81 74

POMA
transports

OPERADOR LOGÍSTIC DE TRANSPORT

C/. Sant Joan Bosco, 23 • Urb. Bosc del Forn • Ap. de Correus 8
Tel. 93 844 62 45 • Fax 93 844 69 70
E-mail: transports_poma@apen.es
08187 SANTA EULÀLIA DE RONÇANA (Barcelona)

Ferreteria POMA

POMA PINEDA SERVEIS, S.L.

- **PINTURES**
- **JARDINERIA**
- **PARAMENT**
- **BRICOLATGE**

Ctra. Sant Feliu - Tel. 93 844 80 60
08187 SANTA EULÀLIA DE RONÇANA (Barcelona)

CONSTRUCCIONS

Joan Dantí

CASA MATEU
Tel. 93 844 88 33
SANTA EULÀLIA DE RONÇANA

FERRETERIA
MASPOR

Ctra. de Barcelona, 15 - Tel. 93 843 00 03
08480 L'Ametlla del Vallès

Alimentació Bassa

ESPECIALITAT EN EMBOTITS

Plaça Joan Maragall, s/n.
La Sagrera
Tels. 93 844 81 58 - 93 844 92 19
SANTA EULÀLIA DE RONÇANA

TRANSPORTS
BARÓ BONET, S.A.

Casa Baró - Telèfon 93 844 80 31
08187 STA.EULÀLIA DE RONÇANA

Josep Bau i Terradelles

Treballs de fusteria

Taller:
Can Tabaquet
Tel. 93 844 83 11

Particular:
Camí de la Serra, 54

08187 STA. EULÀLIA DE RONÇANA

FERRERIA
de

Miquel Barbany

Especialitat en ferrar cavalleries

Telèfon 93 844 81 56

SANTA EULÀLIA DE RONÇANA

duran
arts gràfiques

- *Disseny i Publicitat gràfica*
- *Edicions - Revistes - Catàlegs - Formularis paper continu*
- *Folletos i impresos per a la indústria i el comerç*

c/. La Serra nº 21 - Tel. i Fax 93 844 88 91
SANTA EULÀLIA DE RONÇANA

Pintura industrial - Retolació
Estucats - Moquetes - Suro
Revestiments decoratius

Pintors Iglesias Tura S.C.

Ctra. de La Sagrera, 7
Telèfon 93 844 89 82 / 93 844 67 88
08187 SANTA EULÀLIA DE RONÇANA

EXCAVACIONES Y CIMIENTOS

Cárdenas S.L.

Urbanització Bosc del Forn, 89
Teléfono 93 844 82 36
SANTA EULÀLIA DE RONÇANA

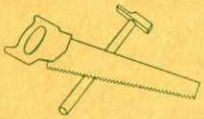

FUSTERIA i MOBLES

MIQUEL VÀZQUEZ VEGA

c/. Bonavista, 1
Telèfon 93 844 93 79 - Fax 93 844 93 79
SANTA EULÀLIA DE RONÇANA

CLADELLAS

societat anònima

Venda al major de:

- **Articles platja i camping**
- **Joguines nacionals i importacions exclusives**
- **Regal informal**
- **Objectes d'escriptori**

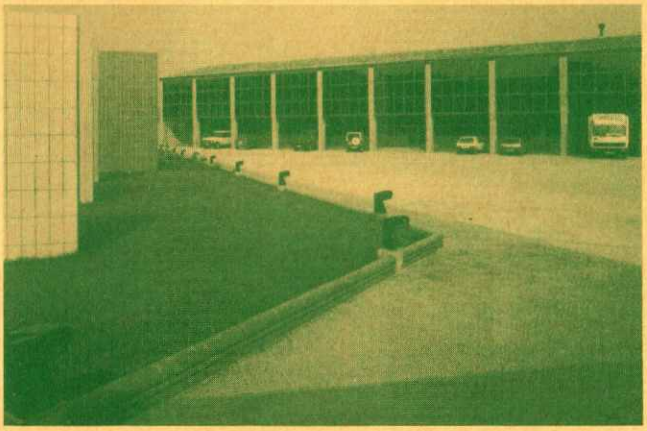

Ctra. Sant Feliu, s/n
Tel. 93 844 83 00

Fax 93 844 83 86
Sta. Eulàlia de Ronçana

CONSTRUCCIONES

Can Farell

JAVIER MASEGOSA

Països Catalans, 16
Teléfono 93 844 87 81 **08187 Santa Eulàlia de Ronçana**

PERRUQUERIA DE SENYORES

Maria Dolors

Verge del Remei, 15
Bloc A, 1er., 2a.

Telèfon 93 844 90 11
SANTA EULÀLIA DE RONÇANA

SERRALLERIA EN GENERAL
PORTES DE JARDÍ, GARATGE I VIDRIERES

- FORJA
- BARANES
- REIXES
- ESTRUCTURES
- AUTOMATITZACIÓ DE PORTES DE JARDÍ I GARATGE
- EXPOSICIÓ PERMANENT

EXPOSICIÓ I VENDA DE:

- P.V.C.
- BALLESTES
- PORTES I FINESTRES VENECIANES EN FERRO
- PALS DE VALLA
- PORTES TALLA-FOCS
- PORTES TRASTER
- ESCALES ALUMINI
- CARRETONS, etc.

SERRALLERIA F. FRANCH, S. C.

Can Franch, s/n. - Tel. 93 844 80 10 - Fax 93 844 63 28
SANTA EULÀLIA DE RONÇANA

TALLER DE SERRALLERIA METÀL.LICA

I. DANTI

Bastida Nova Domicili particular: Tel. 93 865 00 36

SANTA EULÀLIA DE RONÇANA

COMESTIBLES

CA LA LOLA

MARIA CONSOL POU

La Sagrera
Telèfon 93 844 88 57
SANTA EULÀLIA DE RONÇANA

DROGUERIA

MARTÍ

- VENDA DE SUROS
- VENDA DE PAPERS PINTATS
- PINTURES
- ARTICLES DE NETEJA
- ARTICLES DE REGAL

La Sagrera
Telèfon 93 844 82 59 SANTA EULALIA DE RONÇANA

PINTURES

VICTOR

SURO - PAPERS - RÈTOLS
I PINTURA EN GENERAL

Ctra. de La Sagrera, s/n.
Tels. 93 844 89 94 - 93 844 82 59
SANTA EULÀLIA DE RONÇANA

SERVEIS DE JARDINERIA

- Projectes i dissenys
- Construcció i manteniment de jardins
- Instal.lació de regs
- Tractament fitosanitari de jardins

FRANCESC PINEDA i ANDRADES

Carrer Hostalets, s/n.
Tel. 93 844 65 56
Fax 93 844 65 95
STA. EULÀLIA DE RONÇANA

Des de 1896 fem costat a les tradicions

Des de sempre hem fet costat a les activitats profundament arrelades en la nostra gent.

Des de sempre ens hem identificat amb les expressions pròpies del nostre poble.

Des de 1896 —gairebé cent anys— que fem costat a les tradicions.

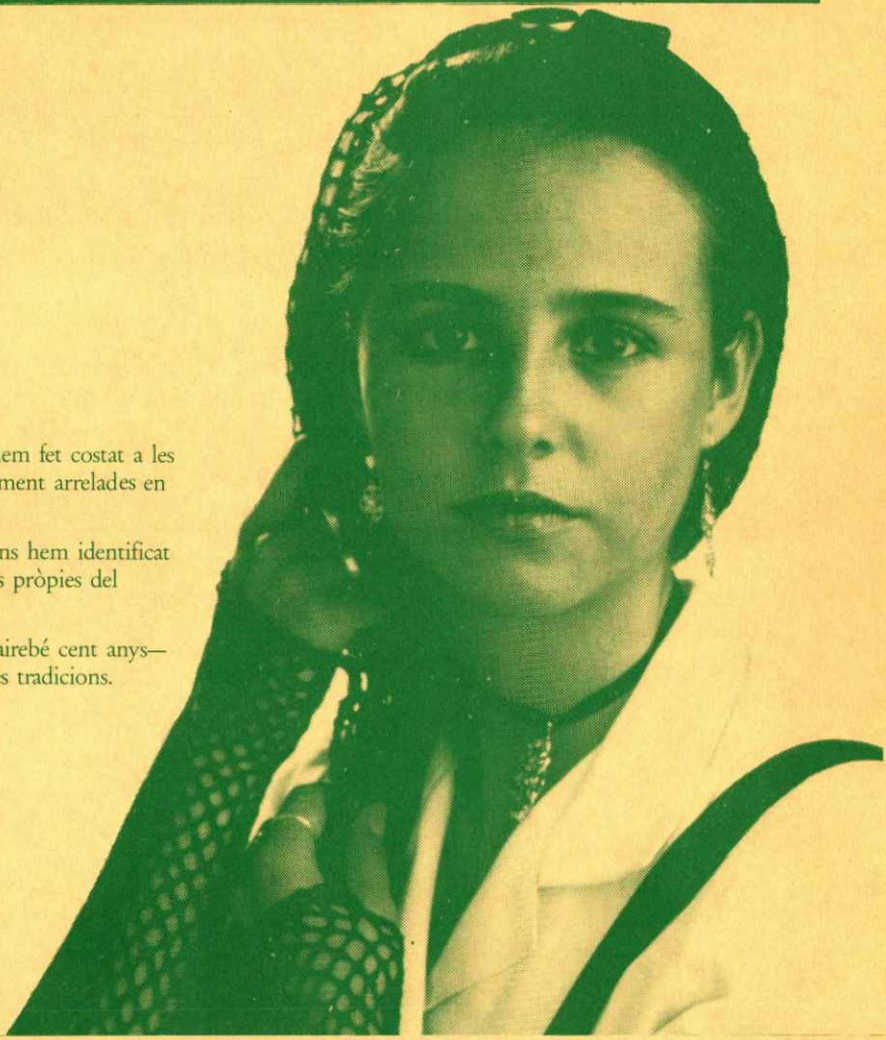

Caixa de Manlleu

PROMOTORA GARRAF S.A.

ProGasa

MATERIALS DE CONSTRUCCIÓ I TRANSPORT

Agents oficials Uralita, Asland, Uniland, Gres Català.
Tot tipus de gres i ceràmica

Magatzem: Tel. 93 844 80 41
Mòbil 608 49 29 12 - Tel i Fax 93 844 67 36
Ctra. de Barcelona
SANTA EULÀLIA DE RONÇANA

PERRUQUERIA FEMENINA I ESTÈTICA

MONTSE

Plaça Ajuntament, 3
Tel. estètica 93 844 61 37 - Tel. 93 844 65 05
SANTA EULÀLIA DE RONÇANA

BAR · ALIMENTACIÓ

LA SALA

Telèfon 93 844 87 56
EL RIERAL
SANTA EULÀLIA DE RONÇANA

Papereria Can Ferrer

- Revistes i diaris
- Perfumeria
- Joguines
- Objectes per a regal
- Gèneres de punt
- Espardenyeria

Can Ferrer de Dalt
Ctra. de Barcelona, s/n
SANTA EULÀLIA DE RONÇANA

Telèfon 93 844 64 17

ELECTRICITAT
CASALS

ELECTRODOMÈSTICS
BARBANY

EXPOSICIÓ I VENDA DE TOTA CLASSE D'ELECTRODOMÈSTICS

– LLISTES DE NOCES –

Bateries de Cuina - Vaixelles - Cuines - Neveres
Estufes - Màquines de rentar superautomàtiques
Congeladors - Calefacció

Tel. 93 844 81 35
EL RIERAL SANTA EULÀLIA DE RONÇANA

RESTAURANT *La Vall*

Ctra. de Caldes a Granollers, Km. 3,500
Tels. 93 844 82 58 - 93 844 63 63 - Fax 93 844 82 58
08187 SANTA EULÀLIA DE RONÇANA (Barcelona)

EMPRESA DE CONSTRUCCION

ANTONIO PEREZ RUIZ

C/. Pi Gros, 6 (Urb. Bosc del Forn) - Tel. 93 844 63 91
08187 SANTA EULÀLIA DE RONÇANA

Construcciones

A. Gabriel Robles

D.N.I. 24.780.040 R

c/. Virgen de los Remedios - P. Torras, 5.º bloque, 2.º 4.ª
Teléfono 93 844 86 52 - SANTA EULÀLIA DE RONÇANA

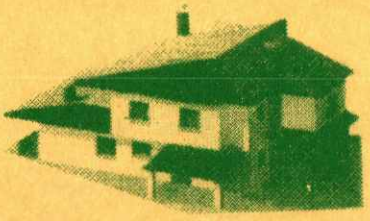

Construccions FELIP, S.L.

PROJECTES I PRESSUPOSTOS

c/. València, 15 - Tel. 93 844 61 74
08187 SANTA EULÀLIA DE RONÇANA

TRANSPORTS
GIRPEI

COMERCIANT EN TOTA CLASSE DE
MATERIALS PER A LA CONSTRUCCIÓ

TREBALLS DE REBAIXOS

Agent oficial de ROCALLA I PLÀSTIC

OBJECTES DE REGAL
SANITARIS ROCA
CERÀMICA

Verge del Remei, 2
Tels. 93 844 82 56 - 93 844 88 58
SANTA EULÀLIA DE RONÇANA

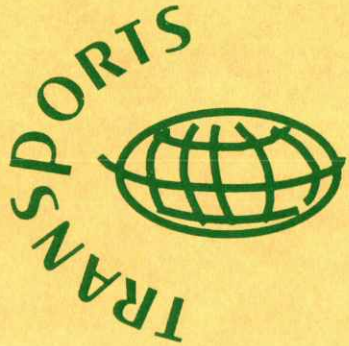

BONET

JAUME BONET RIBERA

c/. Sant Joan Bosco, 3
Tel. 93 844 80 55 08187 Sta. Eulàlia de Ronçana

INDÚSTRIA GRÀFICA

EDICIONS • REVISTES • CATÀLEGS
PROGRAMES • IMPRESOS EN GENERAL

Sant Joan Bosco, 10
Telèfon i Fax 93 844 80 82
08187 SANTA EULÀLIA DE RONÇANA

DECOVERD

Servei de Jardineria

C/. del Gual, 12
Tels. 93 844 84 99 · 629 37 84 11
08187 SANTA EULÀLIA DE RONÇANA

Transports BONET, S. L.

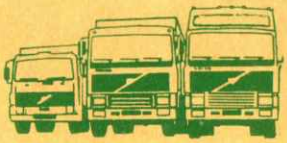

BARCELONA

Pere IV, 58-60 - Tel. 93 309 80 25

Ali-Bey, 51 - Tel. 93 232 48 59

SANTA EULÀLIA DE RONÇANA

C/. Dr. Severo Ochoa, 8 - Tel. 93 844 89 98

HERBORISTERIA I DIETÈTICA

El Remei

C/. Verge del Remei, 15 · Tel. 93 844 69 80
08187 SANTA EULÀLIA DE RONÇANA

BAR-RESTAURANT

CAN RAJOLER

Menú del dia

Servei a la carta

Tel. 93 844 66 33
Plaça de l´Ajuntament

SANTA EULÀLIA DE RONÇANA

FUSTERIA

Lluís Girbau

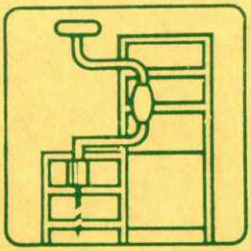

C/. La Serra, s/n.
Telèfon 93 844 67 15
SANTA EULÀLIA DE RONÇANA

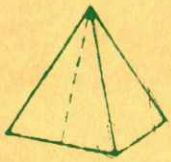

Construcciones PIRAMIDE S.C.P.

C/. Bonavista, 8

Tels. 93 844 87 26 - 93 841 40 48

08187 SANTA EULÀLIA DE RONÇANA

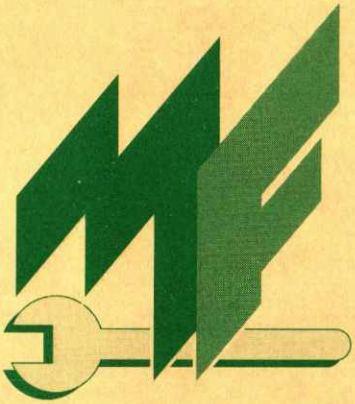

TALLER DE REPARACION DEL AUTOMOVIL

Martí Fabra Grau

Camí de Can Torras, 8 • Tel. 93 844 86 91
08187 SANTA EULÀLIA DE RONÇANA

VIDEO CLUB

Revelat de Fotos

Recollida de sabates per arreglar

Pompeu Fabra, s/n. (local 3) - Tel. 93 844 69 96
08187 SANTA EULÀLIA DE RONÇANA

TALLER GIRBAU

Mecànica automoció
Reparació de planxa
pneumàtics i electricitat

C/. Verge del Remei, 9 - 08187 Sta. Eulàlia de Ronçana
Tel. 93 844 69 69

SONDEIGS
PROSPECCIÓ
I
EXPLORACIÓ

• • • • • • • • • •

POUS D'AIGUA

J. GIRBAU

C/. Verge de Montserrat, 41, 3r, 2a, Esc. A
Telèfons 93 870 34 67 - 93 879 50 84
GRANOLLERS

FUSTES BAU VILA S.L.

RAMON BAU TERRADELLAS

Magatzem: Polígon Ind. Pla de Llerona - C/ Holanda s/n
Telèfon 93 840 09 72 - Fax 93 846 68 13
08520 LLERONA - Les Franqueses del Vallès

RESTAURANT

Paradís Park

Cuina Catalana

BODES - BANQUETS - RECEPCIONS

DIMECRES TANCAT

LOCAL CLIMATITZAT

Camí de La Serra Telèfon 93 844 90 75

SANTA EULÀLIA DE RONÇANA

CAN VILA

Estanc

Telèfon 93 844 90 33

SANTA EULÀLIA DE RONÇANA

JD MANYERIA

FERRO-INOX.

BARANES
ESCALES
PORTES
REIXES...

J. D. MANYERIA S. L.

Ctra. de La Sagrera, 20
Tel. i Fax 93 844 68 09
08187 SANTA EULÀLIA DE RONÇANA

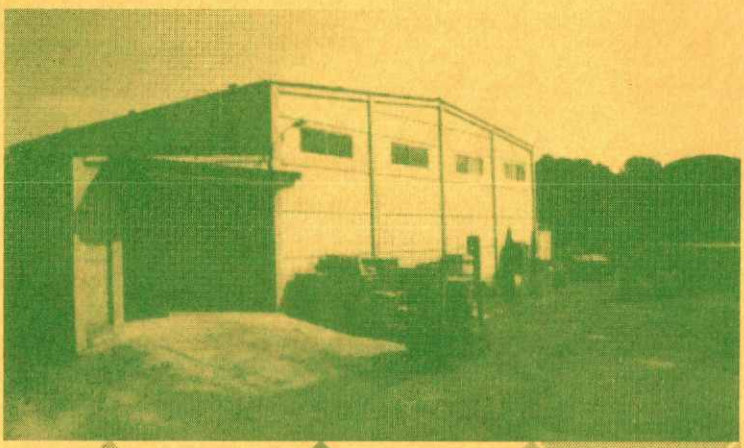

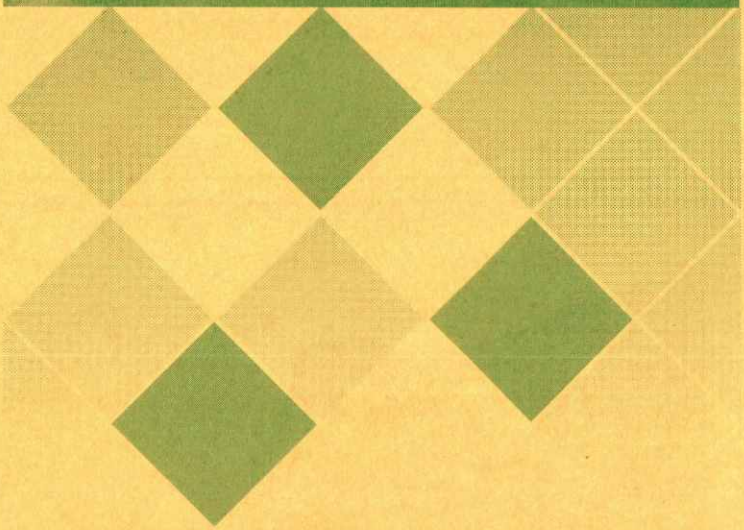

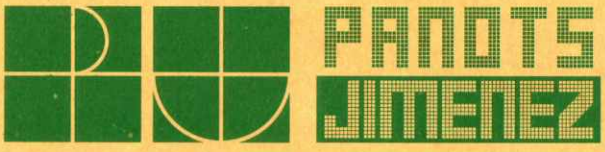

Camí de la Serra, 1 • 08187 SANTA EULÀLIA DE RONÇANA
Tel. 93 844 93 11 • Fax 93 844 94 95
E-mail: panots@retemail.es

FORN DE PA
PASTISSERIA **Sant Antoni** de Jaume Peig

Telèfon 93 844 81 80 SANTA EULÀLIA DE RONÇANA

Construccions

Pere Barnils

C/. del Gual, s/n. - Tel. 93 844 83 60
SANTA EULÀLIA DE RONÇANA

POMA - PRATCORONA S.C.P.

Serralleria en general - Manteniment industrial
Treballs en torn - Tallets i doblat de planxa 3000x6
Pals de valla i col·locació de tela
Col·locació de canals de zenc
Automatització de portes

CA L´AGUSTÍ NOU, S/N.
Telèfon 93 844 89 99

STA. EULÀLIA DE RONÇANA

RESERVAT

BARNIZADOS Y PINTURAS STA. EULÀLIA

C/. Desmai, 31 - Can Marquès
Telèfon 93 844 61 88
08187 SANTA EULÀLIA DE RONÇANA

PERRUQUERIA

LIDIA

Urb. Bosc del Forn
Carrer Pi Gros
Tel. 93 844 65 34
SANTA EULÀLIA DE RONÇANA

AISTEP

AISLAMIENTOS TECHOS Y PERFILES S.L.

ROCKWOOL Rockfon®

USG | DONN

TECHOS DESMONTABLES DE ESCAYOLA ALIGERADA

CORNISAS • MOLDURAS

PLAFONES • COLUMNAS

PLADUR

Pol. Can Magre • C/. Buigas, 47

08187 SANTA EULÀLIA DE RONÇANA

Tel. 93 844 64 45 • Fax 93 844 65 48

CLUB PINEDES CASTELLET

(Complex Esportiu Municipal)

Piscina

Pistes de Tennis

Pista Poliesportiva

Bar

Camp d'entrenament

Urbanització Pinedes Castellet - Telèfon 93 844 86 33

CONSTRUCCIONES MARIN

ALBAÑILERIA EN GENERAL

C/. Primavera, nº 7

Tel. 93 870 92 20 - GRANOLLERS

FUNDES I ACCESSORIS

STA. EULÀLIA

MOQUETES

MALETERS

FUNDES AUTOMÒBILS

Camí Serra Granada, 62 - Tel. 93 844 91 80

SANTA EULÀLIA DE RONÇANA

LLIBRERIA PAPERERIA

SANTA EULÀLIA

LLIBRES DE TEXT - IDIOMES

MATERIAL D'ESCOLA, D'OFICINA I DE DIBUIX

NOVEL·LES, REVISTES

ENCÀRRECS D'OBRES TÈCNIQUES I ESPECIALITZADES

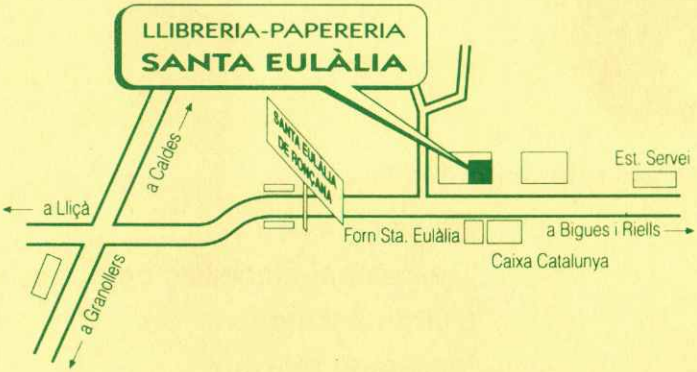

Av. Verge de la Salut, 6 (davant Caixa de Catalunya)
Telèfon 93 844 65 91 - 08187 STA. EULÀLIA DE RONÇANA
(Vallès Oriental)

NOU ESTIL DE PERRUQUERIA I ESTÈTICA DOLORS

HOME-DONA

Canvia d'imatge!

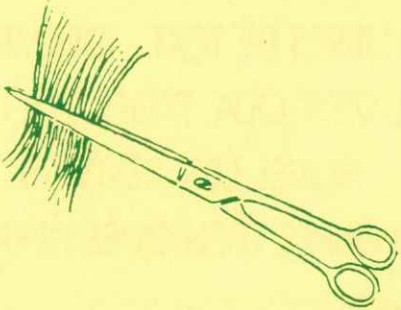

Serveis que s'ofereixen:

- Raigs UVA
- Tractaments facials o corporals
- Quiromassatge
- Massatge relaxant
- Depilació (cera calenta i tèbia)
- Permanent i tint de pestanyes

Can Corder - 93 844 93 40

JUBASE

EMPRESA DE LIMPIEZA

Cristalitzado de pisos y locales

Presupuestos sin compromiso

Mantenimiento y finales de obras de: locales, oficinas y naves

Limpieza de cristales

C/. Font de St. Cristòfol, 54
Sta. Eulàlia de Ronçana
Tel. 93 844 82 38
Móvil: 608 26 81 56

PIEDRA ARTIFICIAL

AGUSTIN LUMBRERAS

ANTONIA MORENO

- ANTEPECHOS
- DINTELES
- CORONAMIENTOS DE PISCINA
- MESAS Y BANCOS JARDIN
- BORDILLOS
- REDONDAS ARBOLES
- JARDINERAS
- MOSAICO RUSTICO
- ESCALERAS
- MARMOLES...

Camí de la Serra, 25-27 • Tel. 844 89 21 • 08187 STA. EULÀLIA DE RONÇANA

Assessoria Immobiliària

FONT D'ABRIL

som constructors

LLUÍS MORÉ

JOAQUIMA ESCAPA

Tel. particular 93 844 82 88 Tel. immobiliària 93 844 68 27

08187 SANTA EULÀLIA DE RONÇANA

ASCAT MNA

Grup Assegurador CAIXA CATALUNYA

LLUÍS BARÓ BONET

Agent a

Sta. Eulàlia de Ronçana (08187)

Can Baró s/n. - Tel. 93 844 80 31

Assegurances en general:

Automòbil, llar, vida, patrimonials, etc...

PINSOS cia

Amb la garantia de

azucarera ebro agrícolas

Fàbrica a

VILAFRANCA DEL PENEDÈS

Distribuidor per a la Vall del Tenes:

LLUÍS TURA · Tel. 93 844 81 09

Tenda Nova – Sta. Eulàlia de Ronçana

Productes pel camp i pel jardí

Elèctric Ponent, s.a.

INSTAL.LACIONS ANTONI SÀNCHEZ

Venda al major de material elèctric, industrial i domèstic - alarmes - Motors per l'automatització de portes - Muntatges de quadres elèctrics - Calefacció elèctrica gas i gasoli - Bombes d'aigua - Il.luminació industrial i decorativa

C/. Ponent, 45 (baixos) - 08400 GRANOLLERS (Barcelona)
Tel. 93 840 13 66 - Fax 93 840 12 56 - Mòbil 630 07 35 45

RESERVAT

Bones Festes

TARGETES DE CRÈDIT

Pagui amb tota comoditat

CAIXA DE CATALUNYA

PUBLICACIÓ
PATROCINADA
PER
L'AJUNTAMENT
DE STA. EULÀLIA