



Santa Eulàlia impulsa un Pla d'Ajuda a les persones afectades per la crisi

El consistori col·labora en la creació d'un banc estable d'aliments que gestiona Càritas

L'Ajuntament ha posat en marxa un pla extraordinari destinat a les famílies que pateixen dificultats associades a la crisi econòmica. La iniciativa, en què participen el Consell Social i totes les àrees del consistori, compta amb una quinzena de mesures i es va iniciar a mig març. En tots els casos i per optar als ajuts que ofereix l'Ajuntament s'han de reunir una sèrie de requisits que els Serveis Socials de l'Ajuntament avaluen quan arriben les sol·licituds. Una de les actuacions més destacades del pla és la campanya *365 dies per ser solidaris* que lidera Càritas Parroquial amb la col·laboració de l'Ajuntament. De moment, la campanya ha permès a Càritas crear un banc estable d'aliments per proporcionar-ne a qui més ho necessita.

Més ajudes escolars

L'Àrea d'Educació i de Serveis Socials també ha anunciat la convocatòria de les ajudes de menjador, que gestiona el Consell Comarcal i les ajudes per a sortides escolars de cara al curs vinent. Com a novetat, l'Ajuntament també ha posat en marxa ajuts per a llibres i material escolar.



Diverses botigues recullen productes per al Banc Solidari d'Aliments

L'Ajuntament inverteix i millora el poble pàg. 5



L'enllumenat públic més sostenible pàg. 7

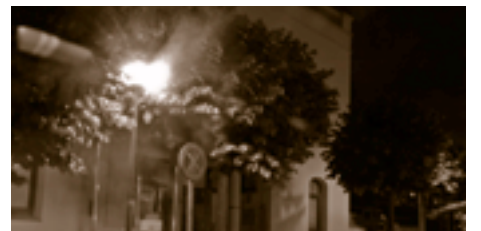

Inversions als centres educatius pàg. 9



Bona nota al comerç de Santa Eulàlia pàg. 11

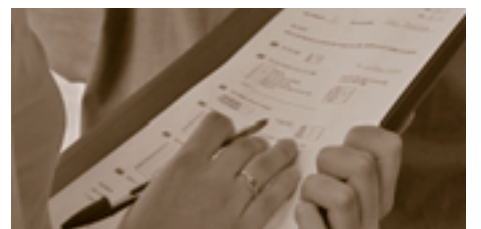

les festes

El cantautor Quico Pi de la Serra va actuar a la Fàbrica per Sant Jordi

La setmana cultural ret homenatge a la Nova cançó

L'acte institucional de la Setmana de Sant Jordi es va dedicar als 50 anys de la Nova Cançó. La vetllada, que es va fer a la Fàbrica, va arrencar amb una xerrada-col·loqui amb un dels impulsors d'aquest moviment i dinamitzador cultural, Lluís Serrahima i amb el cantautor Quico Pi de la Serra, que després va oferir un concert-recital d'una hora. L'espai polivalent del centre cívic i cultural es va omplir per assistir a aquest acte. La setmana de Sant Jordi també va incloure, entre d'altres actes, un curiós tastet de llibres d'autors de Santa Eulàlia de Ronçana, un ball, el dissabte 25 d'abril, i una audició de sardanes el diumenge 26 que es va haver de traslladar a la Fàbrica a causa de la pluja.



Segon Sarau a la plaça

La Comissió Sarau, en col·laboració amb l'Ajuntament i altres entitats de Santa Eulàlia de Ronçana, van organitzar, per segon any consecutiu, el Sarau de Primavera. De l'edició d'enguany en va tornar a destacar la quantitat i diversitat d'actes que es van a fer a la plaça: contes, circ, corrandes, música, un grup d'animació infantil, màgia, el dinar popular i els actes de la tarda, majoritàriament dedicats als més petits. A més, cal destacar la participació de tot el poble en un dia en què les entitats i la població viuen intensament la festa. El segon Sarau de Primavera va finalitzar amb un ball ben animat, ja de matinada, amb l'orquestra Mitjanit.

Regidories

Alcaldia, Planificació i Desenvolupament Sostenible, Promoció Econòmica, Seguretat Ciutadana i Hisenda (*)

Enric Barbany – Dijous de 10 a 12 h i de 16 a 17 h

Serveis Municipals, Cultura i Festes (*)

Jordi Sala – Dilluns de 17 a 18 h

Educació i Comunicació (*)

Anna Arnella – Dijous de 17 a 19 h

Obres, activitats i habitatge (*)

Santi Martí – Dimarts de 17 a 18 h

Esports i Serveis Ambientals (*)

Martí Ferrés – Dimarts de 18 a 19 h i dimarts i dijous de 19 a 20 h

Barris i Relacions Ciutadanes i Acció Social (*)

Joaquim Blanch – Dilluns de 17 a 19 h

Joventut i Salut Pública i Consum

Armando Cañizares – Dimarts i dijous de 18 a 20 h

Grups

CiU – Joaquim Brustenga, Andreu Gual, Isabel Valls, Miquel Moret i Maria Bover – Dimarts i dijous de 18 a 19 h

PP – Francesc Montes – Dijous de 16 a 17 h

(*) Amb cita prèvia

l'editorial

Som a la meitat de l'any 2009 i a la meitat del mandat 2007-2011. A mig camí, doncs, podem veure com moltes de les coses que ens havíem proposat per a millorar el nostre poble ja són realitat, altres estan en marxa i algunes vindran més endavant.

Les actuacions de l'Ajuntament abasten una gran diversitat i quantitat de qüestions que afecten a la vida de tothom. Tenim els serveis públics bàsics: abastament d'aigua potable, recollida d'escombraries, enllumenat i conservació dels espais i vies públiques, entre d'altres. Tenim també molts altres serveis: policia, serveis socials, escoles, promoció econòmica, serveis per als joves i per a les persones grans, serveis de salut, programació cultural i de festes, la Fàbrica i les instal·lacions esportives, transport públic...

Pel que fa a les actuacions d'inversió de futur vull destacar la connexió de barris. Aquest estiu hem pogut estrenar la pavimentació del camí de can Figueretes que uneix el barri de Pinedes Castellet i les seves instal·lacions esportives municipals amb la resta del poble i també la pavimentació del camí antic de Granollers que uneix els barris de can Barnils i can Sabater amb el Rieral.

És important també l'obra de la canonada d'aigua que connecta els dipòsits de Rosàs, can Lluc i can Penedes que hem acabat aquest més de juliol i que ens garanteix l'aigua del Ter-Llobregat des de la part alta del municipi. Altres actuacions són la instal·lació de plaques solars feta al pavelló per produir electricitat, la instal·lació, aquest estiu, de parquet al pavelló i la construcció del pont del torrent de can Burguès per a vianants i bicicletes al costat de la carretera.

Pel que fa al pla d'equipaments municipal, destaca la construcció de l'escola bressol del Rieral per estrenar el curs que ve, l'inici de les obres de la nova biblioteca-casa de cultura al setembre i la redacció del projecte del futur casal de joves.

I ara, a l'estiu, a celebrar la Festa Major.

Bona festa, bon estiu.

Enric Barbany i Bages
Alcalde

S'adequa el planejament a les zones del casc antic



La urbanització del carrer del Mig, al Rieral

L'Ajuntament vol mantenir i millorar la qualitat de vida a les zones de casc antic del Rieral i la Sagrera. Per això, en el marc de la planificació del nostre poble, ha aprovat provisionalment la modificació puntual de les normes subsidiàries de planejament en els sis àmbits qualificats de clau 1. Es tracta

del carrer del Mig, el carrer Hostalets, can Maranges i la masia de can Torras, al Rieral i del passatge Santa Eulàlia i la zona de can Sastre, a la Sagrera. L'objectiu és regular el nombre màxim d'habitatges en l'edificació plurifamiliar; definir, als efectes de parcel·lació, la façana mínima que dóna al carrer; assegurar la previsió de places d'aparcament i ajustar l'ús comercial en funció de la seva posició en l'immoble. Aquestes zones urbanes de la Sagrera i el Rieral són les úniques del municipi on aquestes qüestions encara no hi estaven regulades.

la nota

L'Oficina de Correus, al Rieral, ha ampliat l'horari d'atenció al públic. Des de fa unes setmanes, les instal·lacions, situades al carrer Mare de Déu de la Salut, estan obertes 16 hores més. Concretament, de dilluns a divendres, entre 2/4 de 9 del matí i 2/4 de 3 de la tarda i els dissabtes de 2/4 de 10 del matí a la 1 del migdia. Les dependències s'han reconvertit en oficina tècnica i ha augmentat els serveis que oferien fins ara.

Les notícies



La Biblioteca – Casa de Cultura es començarà a construir aquest any

L'empresa Ferrovial Agroman s'encarregarà de construir la Biblioteca-Casa de Cultura. Un equipament que ha d'esdevenir la referència cultural de Santa Eulàlia de Ronçana

ja que disposarà d'una sala d'actes per a conferències i petits concerts i representacions. El ple municipal de 28 de maig va adjudicar per unanimitat les obres a Ferrovial, d'entre la vintena d'empreses que van acudir a la licitació, per un import d'1,7 milions d'euros (IVA exclòs) Les obres comporten també el condicionament urbanístic i enjardinament del seu entorn, tant dels edificis de l'actual biblioteca i de Serveis Personals com de l'actual parc infantil.

Les obres podrien iniciar-se abans d'acabar-se l'estiu i l'edifici podria estar acabat el 2011.

Societat Promotora d'Habitatges Socials: objectiu acomplert

Una vegada assolit el seu objectiu –la construcció i lliurament dels 14 habitatges socials de Can Font– s'ha dissolt la Societat Promotora d'Habitatges Santa Eulàlia. Aquesta empresa municipal s'havia constituït el novembre del 2001 i en formaven part l'Ajuntament i la Diputació de Barcelona. La liquidació es va aprovar, per unanimitat, en el ple municipal del 26 de març sense cap cost afegit per a l'Ajuntament. L'Ajuntament va subvencionar aquests habitatges amb un dels solars on es van construir, el que va suposar una reducció de més de 5.000 € del preu de cada habitatge.

D'altra banda, la Comissió d'Examen del procés d'adjudicació d'Habitatges socials es va concloure per unanimitat dels representants

de tots els grups municipals ja que, un cop examinada la documentació i els antecedents disponibles en el procediment d'adjudicació de les 14 vivendes de Can Font, les actuacions van ser en tot moment correctes, ajustades a dret i amb respecte a les bases aprovades pel Ple de l'Ajuntament el 27 de juliol de 2004. De la documentació examinada, no s'ha després que hi hagi hagut irregularitats en cap del expedients dels adjudicataris. La Comissió també va concloure que no s'havia pogut examinar tota la documentació dels expedients que el novembre del 2004 van presentar els adjudicataris, perquè la Diputació de Barcelona en va destruir una part. La comissió, també unànimement, dóna per acreditat que la regidora Anna Blanch complia els requisits relatius als llocs de treball i als ingressos.

S'adjudica la redacció del Casal de Joves

La Junta de Govern Local del 23 d'abril va adjudicar la redacció del projecte del futur Casal de Joves a l'arquitecte Pol Femenies per un import de 34.862,58 euros (IVA exclòs) i amb un termini de redacció de 4 mesos. Femenies ha estat el guanyador del concurs d'idees que va obrir l'Ajuntament per decidir el redactor del projecte definitiu després que

una comissió municipal –formada per tècnics, regidors i per un grup de joves– van participar en el procés de selecció en què s'hi van presentar 11 propostes.

El Casal de Joves es construirà al costat de l'IES La Vall del Tenes i ha de donar resposta a tres objectius –servir d'espai de trobada i reunió per al joves, ser el punt d'informació i acció educativa per a joves a més de ser el lloc de promoció d'iniciatives i serveis juvenils– que va marcar el pla d'usos elaborat en un ampli procés participatiu entre els joves. El disseny de l'equipament, que s'ha de basar en el pla d'usos, haurà de disposar d'una Àrea de Serveis –amb les oficines del Punt Jove i l'àrea de joventut, un espai per a tallers i sales multimèdia, d'estudis i de reunió– i d'una Zona Comunitària –amb bar i terrassa exterior, una àmplia sala d'actes per concerts i actuacions, un buc d'assaig i espai per a les entitats juvenils. L'elaboració del projecte podria enllestir-se aquest any.

Una comissió, amb la participació de joves, va decidir el projecte guanyador



L'Ajuntament inverteix i millora el poble

Un 50 % de les obres del Fons Especial d'Inversió Local ja s'han acabat

Fa uns dies que els veïns poden caminar per la vorera que es troba al costat de l'aparcament de l'Ajuntament. Aquesta és una de les obres incloses en el Fons Especial d'Inversió Local (FEIL) que ja ha finalitzat. Ara mateix, 9 dels 16 projectes dels fons ja han conclòs i 4 estan en execució. A l'estiu es pintaran els exteriors i interiors de l'Escola Bressol L'Alzina, els exteriors i metalls del l'Escola Ronçana i els vestidors del camp de futbol. Per últim, a la tardor es faran feines de jardineria a les diferents zones verdes municipals de tots el barris.

L'obra més destacada que es farà amb aquest fons és la passera sobre el torrent de Can Burguès, al costat llevant de la carretera de Barcelona. També és la de major import del pla. Permet unir el pas per a vianants i bicicletes que surt de La Sagrera i que, fins ara, quedava tallat a l'alçada de Can Ferrer. Ara, la xarxa dels carrils per a bicis i vianants existents a un i l'altre costat del torrent tindran continuïtat. L'estructura ja està pràcticament acabada.

La instal·lació de plaques solars fotovoltaïques a la teulada del pavelló municipal ja està finalitzada i aviat subministrerà energia elèctrica neta a la xarxa. A pocs metres, els operaris treballen actualment en l'adequació de les voreres del camí de Caldes, entre els carrers Salve Regina i de la Creu. Així els estudiants podran arribar a l'institut des de la Sagrera per un accés segur en tot el recorregut. S'han renovat els paviments en uns 20 carrers de Santa Eulàlia i s'han instal·lat quatre reductors de velocitat. Altres projectes finalitzats són l'arranjament de la teulada d'un pavelló del cementiri municipal, les obres d'estalvi i eficiència energètica a diversos edificis municipals, adequacions i obres a l'escola de música de la Vall del Tenes i la conservació del paviment d'alguns camins rurals.

Feina per a desocupats

Les obres previstes pel FEIL al nostre poble hauran permès donar feina a 69 persones, un 9 % de les quals estaven a l'atur. En total uns 2.200 jornals que suposen unes 10 persones ocupades durant un any. L'Ajuntament va adjudicar els 16 projectes del FEIL, entre el març i l'abril. A banda de 3 casos, les 13 obres restants s'han adjudicat o bé a industrials amb seu a Santa Eulàlia o bé que hi viuen i tenen persones que hi treballen que són del municipi.



El pas sobre el torrent de can Burguès, unirà definitivament els dos barris històrics del poble, amb seguretat per a vianants i ciclistes.

Les plaques solars fotovoltaïques ja es comencen a veure a la teulada del pavelló

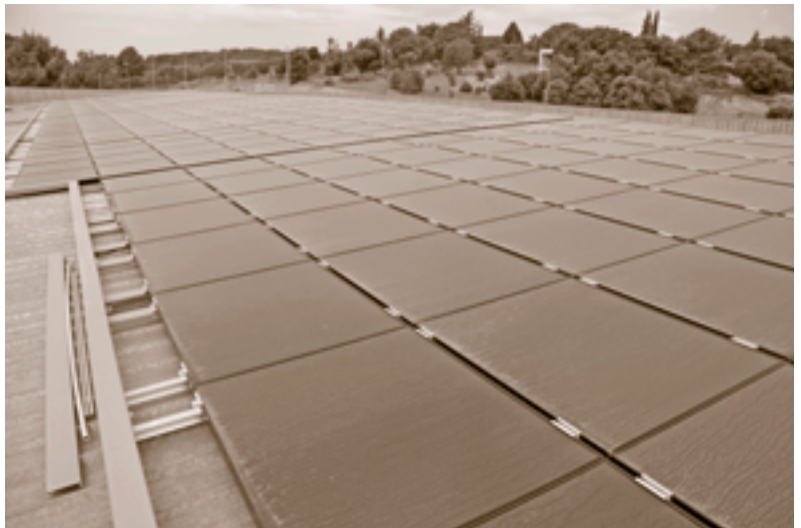

El segon pavelló, més a prop

L'Ajuntament té previst demanar una subvenció quan la Generalitat obri el període per presentar sol·licituds al Pla Director d'Instal·lacions d'Equipaments Esportius de Catalunya (PIEC). L'objectiu és aconseguir finançament per al segon pavelló poliesportiu que s'ha de construir al tros de terreny de sota de l'actual, amb un cost que supera els 1,7 milions d'euros. La redacció del projecte executiu ja s'ha adjudicat a un despatx de joves arquitectes que van presentar les millors idees al concurs obert a l'efecte i van oferir el millor preu. La previsió és poder començar les obres abans de l'estiu vinent.

En el futur, al voltant de l'actual pavelló, es disposarà d'una zona central d'equipaments amb un altre pavelló i el Casal de Joves que anirà ubicat al costat de l'IES La Vall del Tenes. La instal·lació d'aquests equipaments requerirà la urbanització d'aquesta zona.

el tema Nova millora del porta a porta

La participació al sistema de recollida selectiva ha augmentat un 16%

A fi d'assegurar el bon funcionament de la recollida selectiva porta a porta (PaP) a Santa Eulàlia de Ronçana durant els últims mesos s'ha estat fent una campanya de seguiment del servei. Durant aquesta campanya s'ha comprovat el grau de participació i la qualitat de la separació dels residus dels habitatges del poble.

El grau de participació al servei porta a porta és molt elevat. Com es pot veure al gràfic, la proporció d'habitatges que en fan un ús correcte arriba al 78 %.

És per això que des de l' Ajuntament agraim l' esforç i la col·laboració de tothom, que és fonamental per l'èxit del sistema porta a porta (PaP). Gràcies a això, en el que portem d'any hem pogut separar correctament el 76,3 % dels residus recollits.

Es redueix un 14% el consum d'aigua

El consum domiciliari d'aigua potable disminueix des de fa uns anys, gràcies a la conscienciació del veïnat i a les campanyes de sensibilització. L'any passat, marcat per la sequera, el consum total enregistrat a la xarxa municipal va baixar un 14%. Es tracta d'un resultat remarcable que, amb el creixement de la població, ha reduït la mitjana d'aigua que un habitant consumeix diàriament en un 17%. El 2008 el consum per habitant i dia es va rebaixar fins a 127 litres quan, només un any abans, la xifra era de 153, lluny dels 191 litres diaris per persona que consumia el 2003.

L'Ajuntament vol agrair a la ciutadania la capacitat d'estalvi que va demostrar l'any passat i animar-la a seguir fent un ús racional i responsable d'un bé tan escàs i imprescindible com és l'aigua.

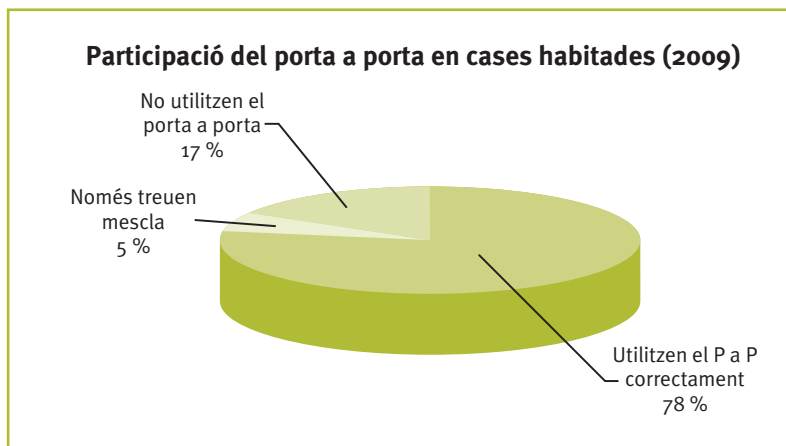

Els resultats obtinguts són prometedors: s'ha produït un augment del 16% en la participació respecte de l'any passat i també ha millorat la qualitat de l'entrega dels residus per a la majoria de fraccions.

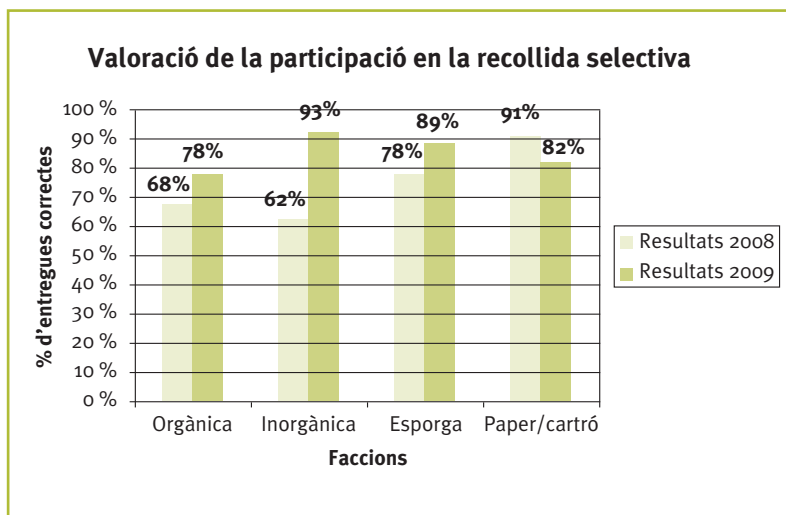

Més zones verdes

L'Ajuntament convida a tothom a sortir i passejar pes les zones verdes i parcs infantils del poble. La bonança i, fins i tot, la calor ha fet que les famílies, sobretot amb infants petits, hagin utilitzat més que mai aquestes instal·lacions. Els parcs de la Fàbrica, Sant Simple, la plaça Onze de Setembre, la plaça de l'Ajuntament n'han estat un bon exemple. Seguint el pla de millora de parcs, la regidoria de Serveis Municipals en col·laboració amb la Regidoria de Barris i Relacions Ciutadanes han millorat les dues zones verdes més allunyades del centre urbà, concretament, als barris de la Primavera i els Ametllers. La millora ha consistit en posar elements per jugar els infants i taules i bancs de picnic. Les hores menys assolellades de l'estiu i la tardor també són bones ocasions per gaudir-ne.

Un enllumenat públic més sostenible

el tema

L'Ajuntament millora els punts de llum municipals amb la instal·lació de bombetes de vapor de sodi

La regidoria de Serveis Municipals acabarà en els pròxims anys la millora energètica de l'enllumenat públic amb un pla que es va iniciar el 2006. Un cop d'ull als carrers i espais públics del poble permet veure l'actuació. Actualment l'enllumenat municipal disposa de 2147 punts de llum, sobretot fanals. Un 73% ja incorporen bombetes de vapor de sodi que van substituint paulatinament, en els últims anys, les de vapor de mercuri. Entre el 2006 i 2010 (Quadre 1), la regidora de Serveis Municipals haurà canviat 622 lluminàries (un 28,96% del total) i restarà un 17,51% per adequar.

Millora en tres aspectes

La renovació d'una lluminària incideix en tres aspectes. Es redueix el consum de 125 a 70 w o de 150 a 100 w, es millora la il·luminació un 50% perquè s'utilitzen equips i bombetes més eficients i en tercer lloc pràcticament s'anul·la la contaminació lumínica que s'envia a l'espai, segons l'actual normativa. L'estalvi d'energia de les bombetes de vapor de sodi es pot veure al quadre 2, al barri de Can Mallorca. La diferència representa una eficiència lumínica al voltant d'un 50% i una reducció del consum del 25,5%. En aquest

Quadre 1 – Actuacions 2006 - 2009

ZONA	LLUMINÀRIES
Can Mallorca (2006)	76 unitats
Doctor Vázquez (2006)	46 unitats
Can Marquès (2006)	94 unitats
Can Juli – carrer Mossèn Cinto Verdaguer (2006)	9 unitats
Camí del Gual (2007)	13 unitats
Bosc del Forn (2007)	106 unitats
Barri Bonaire (2007)	13 unitats
Ctra. Barcelona (2008)	25 unitats
Ctra. Sagrera (2009)	25 unitats
Pinedes Castellet (2009)	61 unitats
Act. parcial Can Torras (2009)	48 unitats
Barri de la Serra (2009)	17 unitats
Actuació parcial La Primavera – Previsió 2009	25 unitats
Camí de la Creu – Previsió 2009	24 unitats
Can Juli – Previsió 2009	27 unitats
Altres actuacions	15 unitats
TOTAL	622 unitats



La carretera de La Sagrera, de nit

sentit, per fomentar l'eficiència energètica, 31 dels 49 quadres elèctrics que hi ha al poble estan control·lats per rellotges astronòmics. Aquests rellotges ajusten l'encesa de l'enllumenat públic en funció del cicle solar.

Més punts de llum

La creació de noves zones urbanitzades ha portat l'augment de nous punts de llum. Des del 2004, i en els últims 5 anys, se n'han instal·lat 417, sobretot, fanals. Això significa gairebé un 20% de l'enllumenat públic actual.

Quadre 2 – Evolució consum del quadre 117 (C Mallorca / C Provença) entre Gener de 2006 i Desembre de 2008

ANYS	CONSUM
2006	48.524
2007	41.504
2008	36.183

Canvi de lluernària el 2007.

Quadre 4 – Evolució consum de l'enllumenat públic entre gener de 2005 i desembre de 2008

ANYS	CONSUM
2005	850924.37
2006	1042652.01
2007	1055244.43
2008	1144409.01

S'han instal·lat 417 nous punts de llum en zones de nova urbanització on abans no n'hi havia. Això fa que, tot i el canvi de lluernàries, el consum total del municipi creixi un 35%.

Quadre 3 – Evolució cost (euros) del quadre 117 (C Mallorca / C Provença) entre Gener de 2006 i Desembre de 2008

ANYS	COST (EUR)
2006	3785.56
2007	3541.95
2008	3576.37

Tot i la reducció del consum, el cost es manté semblant a causa de l'augment del preu del Kw.

Quadre 5 – Evolució cost (euros) de l'enllumenat públic entre gener de 2005 i desembre de 2008

ANYS	COST (EUR)
2005	70705.72
2006	93711.94
2007	112069.08
2008	136178.33

L'evolució del cost total de l'enllumenat contrasta amb l'augment del consum. En 4 anys ha estat de gairebé el 100%.

les notícies

La policia amplia la plantilla i disposa d'un nou vehicle

Dins el pla de millora dels serveis de la Policia Local s'ha ampliat la plantilla amb un nou agent, de manera que disposa d'un sergent, un caporal, dotze agents i dues administratives. D'aquesta manera es cobreixen les baixes per malaltia de llarga durada i es millora el servei durant les vacances d'estiu. D'altra banda, a finals de març, la Policia va estrenar el nou vehicle 4x4 que substitueix el que disposava fins ara. La inversió, que ha superat els 23.000 euros, permet estalviar en manteniment. Ara el cos de policia disposa de tres vehicles que permeten atendre, entre d'altres serveis, la regulació del trànsit a les entrades i sortides dels quatre centres escolars que tenim al municipi.

El nou vehicle de la policia, que substitueix l'anterior tot terreny



Un dels panells informatius, a la Font d'Abril



L'Ajuntament ha tancat el pressupost del 2008 en números positius

Malgrat la crisi econòmica el tancament comptable de l'exercici 2008 de l'Ajuntament s'ha fet amb un petit estalvi net positiu. Tal i com es pot comprovar al quadre adjunt, els ingressos corrents han estat pràcticament els que s'havien pressupostat. Gràcies a la diversificació dels ingressos del nostre Ajuntament la caiguda de la construcció no ha afectat greument els ingressos i s'ha pogut compensar amb més quantitat de subvencions aconseguides. La despesa corrent, per la seva banda, ha estat un 1,65% superior al pressupost. Les àrees en què s'ha gastat més del previst han estat Educació (per l'escola bressol i el CEIP la Sagrera), Policia (per cobrir les baixes de personal), Esports, Joventut i despesa energètica per l'augment de preus. També s'ha incrementat la despesa en les àrees d'Acció Social i Promoció Econòmica per fer front a la crisi econòmica.

	PRESSUPOSTAT	REAL
Ingressos corrents	5.800.164 €	5.793.472 €
Despesa corrent	5.696.164 €	5.790.111 €
Estalvi Net	104.000 €	3.361 €

Durant el 2008 l'Ajuntament ha realitzat 40 inversions per un import total de 2.903.609 €. El nivell d'endeutament de l'Ajuntament a final de l'exercici és del 84,81% (el màxim recomanat és del 110%) i la càrrega financera el 13'67% (el màxim recomanat és del 25%). Aquestes xifres mostren que les finances de l'Ajuntament de Santa Eulàlia són sanejades, amb un alt nivell d'inversió i amb un constant augment del patrimoni municipal.

Primers plafons informatius als barris

L'Ajuntament ha instal·lat dos plafons informatius als barris de la Font de Sant Joan i la Font d'Abril. Cadascun costa uns 1.500 euros i disposa d'un plànol del municipi, amb el nomenclàtor dels carrers i la situació de les principals masies i del pla d'emergència en cas d'incendi forestal. La regidoria de Barris col·locarà dos plafons d'aquest tipus cada any.

Més de 300 preinscripcions als centres educatius

Durant el mes d'abril i maig hi ha hagut el període de preinscripcions als diferents centres educatius del nostre municipi. A les escoles bressol hi ha hagut un total de 78 preinscripcions, 34 a l'Alzina i 44 al Rieral. Al CEIP Ronçana n'hi ha hagut 54, al CEIP La Sagrera 68 i a l'IES La Vall del Tenes 113. Amb l'obertura de l'escola bressol del barri del Rieral, prevista pel mes de setembre, tots els infants de 0 a 3 anys, les famílies dels quals ho han sol·licitat, tenen plaça pel proper curs 2009-2010.

Inversions als centres educatius

Durant els mesos d'estiu es duran a terme diferents actuacions als centres educatius. Al CEIP Ronçana es pintaran els exteriors i la fusteria metàl·lica. En aquest centre el Departament d'Educació durà a terme les obres de remodelació i adequació dels serveis higiènics d'Educació Infantil. A l'escola bressol l'Alzina es pintaran interiors i exteriors. A l'escola de música de la Vall del Tenes ja s'hi ha fet obres i ha consistit en les següents intervencions: s'ha pintat exteriorment, s'han canviat finestres malmeses, s'ha renovat la porta d'accés i s'ha adaptat l'accés des del carrer Josep Maria de Segarra posant una tanca metàl·lica i un interfon. També s'ha retirat la llar de foc que hi havia a la sala de la planta baixa i els armaris i bans de la cuina de la primera planta. A la planta baixa s'hi ha posat un terra de linòleum i també un aparell d'aire condicionat i bomba de calor.

L'Ajuntament planta arbres de la Torre Marimon al CEIP La Sagrera

Al CEIP La Sagrera, i durant els mesos de febrer i març, es va fer un trasllat i una plantada d'una quarantena d'arbres (oms i lledoners) que va cedir la Torre Marimon de Caldes de Montbui. També s'hi ha fet una instal·lació de reg automàtic perquè els arbres vagin creixent i l'any que ve ja puguin fer una mica més d'ombra. L'objectiu d'aquesta intervenció ha estat embellir els exteriors de l'escola i possibilitar que en el termini d'un temps els docents i els infants puguin gaudir d'espais d'ombra en els patis de l'escola. El lloc on han anat col·locats els arbres s'ha fet amb el consens de l'equip directiu, l'Ajuntament (àrees de Serveis Ambientals i Educació) i l'AVA (Associació de Familiars d'Alumnes).



L'Escola Bressol del Rieral obrirà les portes al setembre



L'Escola de Música de la Vall del Tenes, a Santa Eulàlia



Arbres provinents de Torre Marimon al pati gran del CEIP La Sagrera

La Mancomunitat presenta la diagnosi de la Carta del Paisatge

La Vall del Tenes tindrà la primera carta del Paisatge de la comarca. La diagnosi, la primera de les tres parts de què consta el procés, es va presentar l'11 de maig. L'acte va comptar amb la presència del director general d'Arquitectura i Paisatge de la Generalitat, Joan Ganyet, el president de la Mancomunitat de la Vall del Tenes, Enric Barbany i dels redactors de la diagnosi que són un equip de la Universitat Politècnica de Catalunya (UPC) format pel geògraf Josep Gordi i els arquitectes Alfred Fernández de la Reguera i Miquel Domingo. Una setantena de persones van assistir a la presentació que va tenir lloc a Can Ribas de Montbui.

les notícies

Dos processos participatius en marxa

La regidoria de Barris i Relacions Ciutadanes ha desenvolupat un procés participatiu amb la campanya SER Cívic. Una vegada recollides les aportacions de la jornada celebrada el mes de març a la Fàbrica, actualment s'estan enllentint les conclusions. Durant aquest segon any de la campanya l'objectiu és donar continuïtat al projecte i realitzar activitats i

La plaça de Can Torras, es troba al Rieral.



sessions de foment del civisme i la convivència. Entre d'altres qüestions s'informa dels serveis i normes vigents al municipi. Els àmbits en què es centra la campanya són la neteja i conservació de l'espai públic, els residus, la contaminació acústica, la tinença d'animals i la mobilitat-circulació. Cal considerar sempre els espais públics d'ús comú com a espais de convivència.

Conjuntament amb la regidoria d'Obres, s'està preparant, per a la tardor, un altre procés participatiu per a la definició d'usos, la urbanització i l'equipament de la plaça de Can Torras. Aquest procés neix amb la voluntat d'urbanitzar de manera integral un indret ubicat en un dels barris populars de Santa Eulàlia de Ronçana, donant la veu al veïnat per definir-lo. La participació determinarà el tipus de remodelació que volen, els usos que ha de tenir i els elements amb què ha de comptar la plaça en el futur. Es preveu portar a terme les obres definides amb la participació ciutadana durant el 2010.

Es modifica l'ordenança d'animals de companyia

Santa Eulàlia de Ronçana ha introduït alguns canvis a l'ordenança de tinença d'animals de companyia. El primer text datava del novembre del 2000 i ara s'ha aprofitat per modificar i ampliar alguns apartats. Per exemple, a partir d'ara les famílies amb 4 o més animals domèstics a casa hauran de presentar

a l'Ajuntament un senzill projecte de tinença. Un altre canvi és el que regula la tinença de gossos perillosos i, com indica la normativa catalana, els propietaris hauran de tenir la llicència corresponent. A més, crea la targeta censal d'animals de companyia en la qual es reflecteixen les dades de l'animal, número de cens i xip corresponent que els veïns poden obtenir a l'Ajuntament i que hauran de portar sempre que surtin amb l'animal.

Canal SET coprodueix la docusèrie Mestres

La presentació de *Mestres* a Santa Eulàlia



La regidoria d'Educació i Canal SET participen des de fa uns anys en la producció d'un programa adreçat a les televisions locals. Es tracta de la docusèrie *Mestres*, una iniciativa de la Xarxa Municipis per a l'Educació en comunicació de la que formen part els ajuntaments de Santa Eulàlia, Cardedeu, Mollet del Vallès i Granollers. El projecte compta amb la col·laboració de la Diputació i amb la supervisió de Mitjans Xarxa d'Educadors i comunicadors. La presentació dels primers 7 capítols de la sèrie es va fer a Cardedeu a finals de gener i va tenir un acte específic a Santa Eulàlia el 13 de febrer. A la sèrie *Mestres* hi apareixen diverses persones de Santa Eulàlia. *Mestres* pretén descobrir les nombroses interaccions educatives que cada dia passen al nostre voltant.

Bona nota al comerç de Santa Eulàlia

Els clients puntuen amb un notable alt el servei que ofereixen els establiments del poble

Un estudi realitzat per l'àrea de Promoció Econòmica de l'Ajuntament, amb la col·laboració de la Fundació Universitària Martí l'Humà, mostra que el grau de satisfacció dels usuaris respecte el comerç local és molt bo. Una enquesta telefònica i a peu de carrer que han contestat 500 persones atorga un 8,63 sobre 10. La clientela destaca la qualitat del producte, el tracte i la neteja i pensa que el comerç de Santa Eulàlia té futur. Les dades també diuen que 7 de cada 10 enquestats compra un o dos cops a la setmana o diàriament a Santa Eulàlia. Aquest estudi, que també qualifica altres variables, es va fer durant la tardor, i l'objectiu era avaluar el Pla de Dinamització del Comerç Local que duu a terme l'Ajuntament i la tasca de l'Associació Ronçana Comerç Actiu, en el tercer aniversari de la seva entrada en funcionament.

Percentatge de productes que compra al municipi

Menys del 25%	31,83%
Entre el 26 i el 50%	36,34%
Entre el 50% i el 75%	16,54%
Més del 75%	15,29%



Satisfacció del comerç local

Qualitat del producte	9,43
Tracte al client	9,42
Neteja	9,35
Horaris comercials	9,11
Imatge externa	9,10
Facilitat d'accés	8,61
Senyalització	8,54
Diversitat oferta	7,70
Preu	7,74
Aparcament	7,32

Futur del comerç local

Molt futur	72,2%
Poc	21,7%
Gens	6,1%

les
notícies

El grau de satisfacció de la clientela respecte el comerç local se situa en un 8,63 sobre 10

Un curs de tècnic d'esports i un de manipulació d'aliments

En un moment de crisi econòmica, l'Ajuntament aposta per la formació amb l'organització de tres cursos. El primer, de manipulació d'aliments, va tenir lloc al maig i es va fer a la

Fàbrica. El 15, 17 i 22 de setembre, se'n preveu un altre, també al Centre cívic i cultural. Les places són limitades i la inscripció costa 30 euros. D'altra banda, l'altre curs que impulsa l'Ajuntament és el d'iniciació a Tècnics d'Esport. L'activitat va començar el 29 de juny i va acabar el 16 de juliol i va constar d'un bloc comú, de 15 hores i d'un d'específic, de 35.

Canal SET començarà a emetre per la TDT a partir de la Festa Major

a debat Les eleccions europees



Les passades eleccions al Parlament europeu han evidenciat, com era de preveure, el deserció de la població per la política. La baixa participació demostra que els ciutadans no es senten motivats per unes eleccions per escollir els nostres representants a Europa, on es dicten moltes lleis que acaben aplicant-se a tots els estats membres. Per desgràcia aquesta desmotivació és patent a totes les eleccions a Catalunya, i potser alguna cosa hi té a veure l'ús que els partits fan del vot sobirà de cada un. Però això forma part d'un altre debat que potser algun dia caldria abordar. A Santa Eulàlia aquestes eleccions han confirmat la tendència que ja es va apuntar amb claredat a les municipals del 2007: que Convergència i Unió guanya vots, quasi un centenar, i que el PSC i ERC en perden respecte a les darreres eleccions europees de l'any 2004. Així i tot, el PSC va ser la força més votada al nostre poble, encara que dubto que la major part de les persones de bona fe que van votar la socialista Maria Badia sabessin que per davant d'ella a la llista hi anava l'exministra Magdalena Álvarez (anomenada carinyosament Maleni), ben coneguda a Catalunya pel tracte que ens ha dispensat. Doncs sí, la Maria Badia serà diputada, però també ho serà la Maleni, i ja tremolem de pensar com defensarà els nostres interessos l'exministra. També és curiós observar com a Santa Eulàlia els republicans d'ERC han quedat en quart lloc per darrera del PP, partit que també guanya vots. El mateix els va passar a les generals del 2008, de manera que sembla que ERC es va consolidant en aquesta quarta posició de la classificació electoral, i cada vegada amb menys suport veïnal com es demostra per la pèrdua constant de vots. Ara el més important és que els nostres representants europeus facin una bona feina, i que amb independència de les sigles que els han portat a Brussel·les, sàpiguen defensar els interessos dels catalans i de les catalanes com a primer objectiu, per damunt de consignes de partit.



Gràcies de nou santaeulaliencs per la vostra confiança. S'ha demostrat que Catalunya vol més Europa i una Europa més d'esquerres, malgrat els resultats a nivell europeu on ha guanyat el centre dreta i la extrema dreta xenòfoba. Estem molt satisfets pels magnífics resultats que el PSC ha obtingut a Santa Eulàlia i a tot Catalunya i que destaquen, per contraposats, dels que s'han produït a la resta de l'estat espanyol. Catalunya ha votat a l'esquerra, a les esquerres catalanistes, perquè els ciutadans i ciutadanes han vist en la proposta que encapçalava la candidata del PSC Maria Badia, una proposta al servei dels interessos de Catalunya a Europa. Malgrat el context de crisi econòmica, i pendent de tancar el nou model de finançament, el PSC subratlla la seva posició en aquests resultats europeus: el de ser el partit millor situat a Catalunya. Catalunya ha dit NO a la dreta espanyolista més dura, conservadora i anticatalana que mai s'ha presentat. Les dretes nacionalistes i espanyolistes han fracassat a Catalunya. Hem doblat amb vots el PP i hem superat amb 13 punts a CIU. El que més ens preocupa es el grau tant alt d'abstenció, encara que fem un repàs de tots els comicis europeus, la participació sempre ha estat molt baixa i decaient en les tres últimes convocatòries. I per això cal subratllar que ha estat fonamental: la importància del que han votat els que han anat a votar. Alguns sembla obliden que totes les jornades electorals s'enceten igual: amb les urnes totalment buides i que al final l'únic que compta es l'expressió democràtica de la voluntat ciutadana. Des d'aquest punt de vista no es pot atribuir l'abstenció al partit que més ciutadans han votat. Els partits polítics són els màxims responsables de l'abstenció, si, però no són els únics, també ho són els creadors d'opinió, els mitjans de comunicació i els propis ciutadans. Quantes vegades sentim dir que hi ha poca informació a persones que no han fet cap esforç per informar-se, o pot ser també mereix una reflexió profunda, el fet de voler contraposar el compliment de la llei al criteri professional dels treballadors dels mitjans de comunicació, com s'ha donat en el principal mitjà de comunicació de Catalunya, amb manifestos previs a les informacions polítiques que, com a poc, han creat intranquil·litat i confusió en els televidents, instant-los a desconfiar en les més altes institucions del nostre país. Esperem que el futur ens faci retrobar el seny que sembla que s'hagi perdut, i alhora recordem que els veritables valors democràtics son fer valer els drets de cadascú i també complir amb els nostres deures. Un cop més gràcies Santa Eulàlia.

INDEPENDENTS



La construcció d'Europa és, segurament, el projecte més ambiciós de la nostra generació. Per a nosaltres i des dels Països Catalans, Europa ha representat sempre la força de l'equitat i el poder de la raó i, per tant, resulta ben natural fer-hi confiança. D'altra banda, però, davant d'aquest repte de construcció amb justícia i equitat es susciten nous interrogants que ens convindria resoldre. Així, si més de 2 de cada 100 habitants d'Europa entèn el català, és lògic que no sigui una llengua oficial i d'ús en tots els estaments oficials europeus? Això afavoreix que s'acompleixi el lema que inspira la Unió Europea i que diu textualment "Units en la diversitat"? L'Europa dels estats ha de ser l'interlocutor únic en la tria del president de la Comissió europea? Té sentit la circumscripció única espanyola en les eleccions al Parlament europeu? És evident que els dubtes que es generen tenen un fort component polític, de convicció, que sobrepassen el caràcter administratiu i de regulació que té, ara com ara, la Unió Europea. Per això estem ben satisfets que hi hagi representants del nostre país que actuïn amb coherència política en tots els àmbits i que interpel·lin d'una manera clara les institucions que conformen la idea d'Europa com un ens de futur, amb vocació política i sense el llast de les contingències i els equilibris conjunturals. Ens satisfà la presència de l'Oriol perquè representa el millor de tots nosaltres: diu el que voldríem dir amb vehemència i documentadament, i fa el que potser cap de nosaltres podria fer. El compromís d'Oriol Junqueras no és un recurs ni una aparença. La impostura i el tacticisme de bona part del que s'anomena "classe política" no forma part de l'ADN del nostre representant al Parlament europeu. Res del que fa dir que "tots els polítics són iguals" té cabuda en una persona propera, generosa i sempre disposada a treballar amb la gent. I treballar amb qualitat i sense cap altre interès que el suport constant i sense esquerdes a la construcció d'uns Països Catalans lliures i justos. Incansable. Efectivament, L'Oriol Junqueras reuneix la capacitat per conciliar la consciència nacional amb un discurs ric, consistent i intel·ligible que relliga amb elegància ideologia i realitat. L'Oriol Junqueras és un referent que farà història al nostre país.

Des de la regidoria de Salut Pública, en col·laboració amb el centre d'acollida d'animals de companyia del Vallès Oriental (CAAD), volem potenciar l'adopció de gossos, gats i fures abandonats al nostre municipi.

Entra a www.santaetulaliaroncana.cat o a www.cadvor.cat per veure'ls. També podeu visitar-los al centre d'acollida trucant al 93 840 27 77.

Si desitges un animal de companyia, recorda que pots donar una bona vida a un animal abandonat!

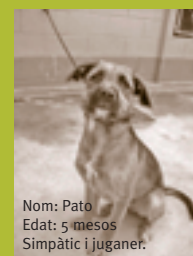

Nom: Pato
Edat: 5 mesos
Simpàtic i juganer.



Nom: Tula
Edat: 7 anys
Petita i tranquil·la.